

ZADANIE INWESTYCYJNE:

BUDOWA NADLESNICZÓWKI

KATEGORIA OBIEKTU BUDOWLANEGO: I, III i IV

ADRES/LOKALIZACJA INWESTYCJI:

**Mieszkowice, ul Moryńska, jedn. ewid.: 320605_4, Mieszkowice -M,
obręb ewid. nr 0001; działka nr ewid. 1238;**

INWESTOR:

PGL „Lasy Państwowe” Nadleśnictwo Mieszkowice
ul. Moryńska 1, 74-505 Mieszkowice

FAZA ZADANIA:

SPECYFIKACJE TECHNICZNE WYKONANIA I ODBIORU ROBÓT

BRANŻA:

OPRACOWANIE WIELOBRANŻOWE

OPRACOWAŁ:

mgr inż. Paweł Plutowski
upr. nr LBS/0084/POOK/13
specjalność konstrukcyjno-budowlana

MIEJSCE I DATA OPRACOWANIA:

NR EGZ.: **arch**

BOGUSŁAW; luty 2017r.



SPIS ZAWARTOŚCI

SPIS ZAWARTOŚCI	3
I. CZĘŚĆ BUDOWLANA.....	5
ST B.00.00.00 Wymagania ogólne	Kod CPV 45000000-77
SST B.01.00.00 Roboty pomiarowe i ziemne	Kod CPV 45111200-017
SST B.02.00.00 Roboty fundamentowe	Kod CPV 45233000-923
SST B.03.00.00 Roboty zbrojarskie	Kod CPV 45262310-727
SST B.04.00.00 Betonowanie	Kod CPV 45262311-433
SST B.05.00.00 Roboty murowe.....	Kod CPV 45262500-641
SST B.06.00.00 Konstrukcja drewniana	Kod CPV 45420000-745
SST B.07.00.00 Roboty izolacyjne.....	Kod CPV 45320000-651
SST B.08.00.00 Podłogi i posadzki.....	Kod CPV 45431000-757
SST B.09.00.00 Stolarka okienna i drzwiowa	Kod CPV 45420000-763
SST B.10.00.00 Tynki wewnętrzne i okładziny ścian	Kod CPV 45324000-469
SST B.11.00.00 Malowanie wnętrz	Kod CPV 45442110-173
SST B.12.00.00 Elewacje	Kod CPV 45443000-477
SST B.13.00.00 Pokrycie dachowe	Kod CPV 45261210-983
SST B.14.00.00 Podbudowa z tłucznia kamiennego	Kod CPV 45223300-989
SST B.15.00.00 Nawierzchnia z kostki	Kod CPV 45233253-795
SST B.16.00.00 Ogrodzenie	Kod CPV 45342000-6101
II. CZĘŚĆ ELEKTRYCZNA.....	105
SST E.1.00.00 Instalacja elektryczna	Kod CPV 45315100-9107
SST E.2.00.00 Przyłącze telekomunikacyjne	Kod CPV 45232300-5121
SST E.3.00.00 Instalacje sygnalizacji włamania i napadu (SSWIN) ..	Kod CPV 45312200-9127
III. CZĘŚĆ SANITARNA	139
SST S.1.00.00 Przyłącze kanalizacyjne.....	Kod CPV 45330000-9141
SST S.2.00.00 Przyłącze wodociągowe	Kod CPV 45330000-9145
SST S.3.00.00 Instalacja kanalizacyjna	Kod CPV 45330000-9151
SST S.4.00.00 Instalacja wodociągowa	Kod CPV 45330000-9155
SST S.6.00.00 Instalacje gazowe	Kod CPV 45333000-0159
SST S.7.00.00 Instalacja centralnego ogrzewania.....	Kod CPV 45330000-9163

I. CZĘŚĆ BUDOWLANA

ST B.00.00.00 Wymagania ogólne

Kod CPV 45000000-7

do specyfikacji technicznej

1. Wstęp

1.1. Nazwa i zamawiający

- Nazwa nadana zamówieniu przez zamawiającego:
„Budowa nadleśniczówki”.
- Zamawiający:
PGL „Lasy Państwowe” Nadleśnictwo Mieszkowice
ul. Moryńska 1, 74-505 Mieszkowice

1.2. Przedmiot i zakres robót

Specyfikacja określa wymagania w zakresie:

- właściwości materiałów;
- sposobu i jakości wykonania robót;
- oceny prawidłowości wykonania robót oraz próby sprawdzenia i odbioru robót.

Specyfikację techniczną wykonania i odbioru robót opracowano na podstawie:

- dokumentacji technicznej;
- przedmiaru robót.

1.3. Organizacja robót, przekazanie placu budowy.

Po rozstrzygnięciu przetargu i podpisaniu umowy na roboty, a przed rozpoczęciem budowy Wykonawca zobowiązany jest do właściwego zagospodarowania placu budowy, który obejmuje:

- ogrodzenie placu budowy - co najmniej strefy niebezpiecznej, placów składowych, budynków tymczasowych i barakowozów a także zabezpieczenia Terenu Budowy przed dostępem osób nieupoważnionych
- zaopatrzenie w wodę dla potrzeb budowy i zaplecza. Pobór wody dla potrzeb budowy i zaplecza należy opomiarować,
- zapewnienie punktu poboru energii elektrycznej dla potrzeb budowy i zaplecza,
- ustawienie budynków tymczasowych lub barakowozów biurowych, socjalnych i magazynowych. Należy przygotować na placu budowy pomieszczenia socjalno-biurowe dla potrzeb kierownictwa budowy oraz pracowników budowlanych oraz magazyny i place składowe,
- zapewnienie daszków ochronnych, oświetlenia placu budowy itp. elementów wg potrzeb,
- umieszczenie tablic informacyjnych. Tablice informacyjne będą utrzymywane przez Wykonawcę w dobrym stanie przez cały okres realizacji robót,

1.3.1. Warunki zabezpieczenia placu budowy

Odpowiedzialność za zabezpieczenie placu budowy spoczywa na Wykonawcy aż do zakończenia i odbioru robót. Przed przystąpieniem do wykonania robót Wykonawca dostarczy, zainstaluje i będzie utrzymywał urządzenia zabezpieczające (takie jak: ogrodzenie, oświetlenie, znaki ostrzegawcze, zapory, sygnały itp.) i podejmie wszystkie inne środki niezbędne dla ochrony robót i zachowania warunków bezpieczeństwa ruchu kołowego i pieszego. Wykonawca zapewni stałe warunki widoczności w dzień i w nocy tych zapór i znaków, dla których jest to niezbędne ze względów bezpieczeństwa. Wszystkie znaki, zapory, tablice informacyjne i inne urządzenia zabezpieczające powinny być zaakceptowane przez Inwestora. Bieżąca kontrola stanu i kompletności oznakowania robót, wraz z jego korektą wynikającą z postępu i lokalizacją robót, spoczywa na Wykonawcy. Koszt zabezpieczenia placu budowy jest włączony w cenę ofertową i nie podlega odrębnej zapłacie.

Koszt zabezpieczenia Terenu Budowy i robót poza placem budowy nie podlega odrębnej zapłacie i przyjmuje się, że jest włączony w Cenę Umowy.

Do obowiązków Wykonawcy należy opracowanie projektu zagospodarowania placu budowy, który powinien zawierać:

- plan zagospodarowania (opis+mapa-schemat)
- schemat podłączenia rozdzielni budowlanej z licznikiem energii elektrycznej,
- projekt przyłącza wodociągowego dla potrzeb budowy (zasuwa, punkty czepalne, wodomierz).

Projekt zagospodarowania placu budowy wymaga zatwierdzenia przez Inwestora. Istniejące zagospodarowanie w granicach placu budowy podlega ochronie od uszkodzeń, zanieczyszczeń i skażeń przez Wykonawcę. Koszty związane z przywróceniem terenu do stanu zastanego przy rozpoczynaniu budowy ponosi Wykonawca. Wyjątek stanowią tereny, na których zaprojektowano nowe zagospodarowanie, które należy wykonać zgodnie z projektem. Jeżeli istniejące zagospodarowanie terenu tj. drogi, chodniki, zieleń itp. są uszkodzone lub zdewastowane Wykonawca zobowiązany jest podczas przekazywania placu budowy sporządzić inwentaryzację uszkodzeń wraz z dokumentacją fotograficzną i 1 egz. tej dokumentacji przekazać Zamawiającemu.

Warunkiem rozpoczęcia realizacji robót jest właściwe zorganizowanie i przygotowanie przez Wykonawcę placu budowy wraz z zapleczem technicznym oraz socjalnym dla pracowników.

Obowiązkiem Wykonawcy jest również zapewnienie zarówno przed rozpoczęciem jak i w trakcie realizacji robót właściwych pod względem BHP warunków pracy. Zabezpieczenie ludzi przed zagrożeniami należy określić w „Planie bezpieczeństwa i ochrony zdrowia”, który powinien być sporządzony przez kierownika budowy, zgodnie z ustawą z dnia 07.07.1994r. Prawo Budowlane (Dz. U. nr 106/2000 poz. 1126 z późniejszymi zmianami). Zakres i formę „Planu” określa rozporządzenie Ministra Infrastruktury z 27.06.2003r. (Dz. U. nr 120/2003 poz. 1126).

W „Planie” należy uwzględnić wszystkie zagrożenia wymienione w projektach budowlanych realizowanych w ramach wspólnego pozwolenia na budowę lub wspólnego zgłoszenia zamiaru wykonania robót.

1.4. Zabezpieczenie interesów osób trzecich

Wykonawca zobowiązany jest do ochrony przed uszkodzeniem lub zniszczeniem własności publicznej i prywatnej. Wykonawca jest w pełni odpowiedzialny za ochronę urządzeń uzbrojenia terenu takich jak: przewody, rurociągi, kable telefoniczne itp. W trakcie budowy Wykonawca zobowiązany jest do właściwego oznakowania i zabezpieczenia tych urządzeń.

Koszty ewentualnych napraw zniszczonych lub uszkodzonych urządzeń ponosi Wykonawca. O fakcie uszkodzenia Wykonawca bezzwłocznie powiadomi Inwestora i zainteresowane władze. Na Wykonawcy spoczywa odpowiedzialność za ochronę drzew, krzewów, kwietników i trawników znajdujących się obrębie prowadzonych robót.

W przypadku zniszczenia lub uszkodzenia ww. elementów zieleni Wykonawca ponosi wszelką odpowiedzialność wynikającą z przepisów Ustawy „O ochronie i kształtowaniu środowiska”. Wykonawca zobowiązany jest do uporządkowania i przywrócenia na własny koszt zieleni do stanu pierwotnego (tj. posadzenie drzew i krzewów w razie ich zniszczenia, naniesienie i rozścielenie warstwy 5-8 cm ziemi urodzajnej na trawnikach oraz wysianie nasion traw).

1.5. Wymagania dotyczące ochrony środowiska

Inwestycja nie zalicza się do grupy inwestycji mogących pogorszyć środowisko. Należy stosować technologie i materiały powszechnie dopuszczone do stosowania.

1.6. Warunki bezpieczeństwa pracy i ochrona przeciwpożarowa na budowie

Specyfiką robót jest praca na wysokości. Z tego względu należy zwrócić szczególną uwagę na bezpieczeństwo osób pracujących na rusztowaniach jak również przebywających a także innych osób przebywających na budowie. Wykonawca dostarczy na budowę i będzie utrzymywał wyposażenie konieczne dla zapewnienia bezpieczeństwa, a także zapewni wyposażenie w urządzenia socjalne oraz odzież wymagana dla personelu zatrudnionego na placu budowy. Wykonawca zapewni ład na budowie. Nie przewiduje się gromadzenia materiałów stwarzających szczególne zagrożenie pożarowe. Wykonawca wyznaczy strefy niebezpieczne na budowie oraz przeszkoli pracowników w tym zakresie.

1.7. Warunki dotyczące organizacji ruchu

Dla prowadzenia przedmiotowej inwestycji nie zachodzi konieczność opracowania i uzgodnienia z zarządem dróg projektu organizacji ruchu drogowego w rejonie budowy.

1.8. Ogrodzenie placu budowy

Wykonawca będzie zobowiązany do przedstawienia inspektorowi nadzoru projektu zagospodarowania placu budowy, ogrodzenia i utrzymania porządku na placu budowy, właściwego, zgodnie z projektem zagospodarowania, składowania materiałów i elementów budowlanych, utrzymywania w czystości dróg publicznych i ulic przy placu budowy.

2. Wymagania dotyczące właściwości wyrobów budowlanych

Dobre przez projektanta materiały konkretnych producentów Zamawiający traktuje jako określenie parametrów przedmiotu zamówienia za pomocą podania standardu, dopuszczając do zastosowania (za-proponowania w ofercie) innych odpowiedników rynkowych, z zastrzeżeniem jednak, że nie będą one gorsze jakościowo od wskazanego przez projektanta, zagwarantują uzyskania tych samych (lub lepszych) parametrów technicznych oraz będą posiadać niezbędne atesty i dopuszczenia do stosowania. Wykonawca przedmiotu zamówienia wybrany w oparciu tak sporządzoną ofertę odpowiadać będzie jednak za dobór tych materiałów lub technologii, a w zakresie jego obowiązków (na własny koszt) znajdować się będzie ewentualna korekta dokumentacji projektowej.

Wykonawca ponosi pełną odpowiedzialność za spełnienie wymagań jakościowych materiałów użytych do realizacji robót.

W terminie wyznaczonym przez Inwestora Wykonawca powinien przedstawić do zatwierdzenia informacje dotyczące źródła wytwarzania lub wydobywania materiałów. Do wykonania robót budowlanych należy stosować(zgodnie z Prawem Budowlanym. Ustawa z dnia 7.07.1994 r.- Dz. U. Nr 89 póź. 414 art. 10) wyroby dopuszczone do obrotu i stosowania w budownictwie. Za dopuszczone do obrotu i stosowania w budownictwie uznaje się wyroby, dla których zgodnie z odrębnymi przepisami wydano atest zgodności mający w zależności od rodzaju wyrobu formę:

- certyfikatu - na znak bezpieczeństwa wykazujący, że zapewniono zgodność z kryteriami technicznymi określonymi na podstawie Polskich Norm, aprobat technicznych oraz właściwych przepisów i dokumentów technicznych
- deklaracji zgodności lub certyfikatu zgodności z Polską Normą lub aprobatą techniczną jeżeli nie są objęte certyfikacją w pkt. poprzednim.

W przypadku materiałów dla których warunki szczegółowe wymagają atestów, każda partia materiałów dostarczona na budowę powinna posiadać atest określający jednoznacznie jej cechy. Wykonawca zobowiązany jest na bieżąco kontrolować jakość wbudowanych materiałów. Materiały nie odpowiadające wymaganiom, powinny być przez Wykonawcę wywiezione z placu budowy. Materiały nie spełniające wymagań jakościowych Wykonawca wbuduje na własne ryzyko licząc się z koniecznością rozbiórki i ponownego wykonania robót lub niezapłaceniem za wykonane roboty. Wykonawca zapewni odpowiednie warunki składowania i przechowywania materiałów. Po zakończeniu robót miejsca czasowego składowania materiałów powinny być doprowadzone do ich pierwotnego stanu.

Niedopuszczalnym jest stosowanie materiałów szkodliwych dla środowiska. Wszelkie konsekwencje użycia materiałów szkodliwych dla otoczenia ponosi Wykonawca. Jeżeli dokumentacja projektowa i szczegółowe specyfikacje techniczne przewidują możliwość wariantowego zastosowania rodzaju materiału w wykonywanych robotach, Wykonawca powinien powiadomić Inwestora o takim zamiarze z odpowiednim wyprzedzeniem i uzyskać jego akceptację.

2.1. Wymagania ogólne dotyczące właściwości materiałów i wyrobów.

Przy wykonywaniu robót budowlanych mogą być stosowane wyłącznie wyroby dopuszczone do obrotu, a także powinny być zgodne z wymaganiami określonymi w szczegółowych specyfikacjach technicznych.

2.2. Wymagania ogólne związane z przechowywaniem, transportem, warunkami dostaw, składowaniem i kontrolą jakości materiałów i wyrobów.

Wykonawca zapewni właściwe składowanie i zabezpieczanie materiałów na placu budowy. Należy zwrócić szczególną uwagę na transport i składowanie zapraw tynkarskich, aby nie dopuścić do uszkodzeń mechanicznych jak również zabezpieczyć przez zawilgoceniem, jeżeli nie dokonano stosownych zabezpieczeń. Zaleca się, aby wykonawca zamówił elementy konstrukcji drewnianej w wytwórni już zaimpregnowane zgodnie z wymaganiami w zawartymi w projekcie budowlanym. Składowane materiały, elementy i urządzenia powinny być dostępne dla inspektora nadzoru w celu przeprowadzenia inspekcji. Przed wbudowaniem dłużej składowanych materiałów, elementów budowlanych i urządzeń konieczna jest akceptacja inspektora nadzoru.

2.3. Materiały i wyroby dopuszczone do obrotu i stosowania w budownictwie

Wykonawca jest odpowiedzialny, aby wszystkie materiały, elementy budowlane i urządzenia wbudowane, montowane lub instalowane w trakcie realizacji robót budowlanych odpowiadały wymaganiom określonym w art. 10 ustawy Prawo budowlane oraz w szczegółowych specyfikacjach technicznych.

Wykonawca, uzgodni z inspektorem nadzoru inwestorskiego sposób i termin przekazania informacji o przewidywanym użyciu podstawowych materiałów oraz elementów konstrukcyjnych do wykonania robót, a także o aprobatkach technicznych lub certyfikatach zgodności.

2.4. Materiały nieodpowiadające wymaganiom.

Wszelkie materiały i elementy budowlane, dostarczone przez Wykonawcę na plac budowy, które nie uzyskają akceptacji inspektora nadzoru inwestorskiego, powinny być niezwłocznie usunięte z placu budowy. W uzasadnionych przypadkach inspektor nadzoru inwestorskiego, w uzgodnieniu z projektantem oraz Zamawiającym (Inwestorem) może pozwolić Wykonawcy na wykorzystanie materiałów lub elementów budowlanych nieodpowiadających wymaganiom określonym w dokumentacji projektowej oraz specyfikacjach technicznych. Konieczna jest w tym przypadku zmiana cen tych materiałów lub elementów. Każdy rodzaj robót, w którym znajdują się niezbadane i nie zaakceptowane przez inspektora nadzoru inwestorskiego materiały, elementy budowlane lub urządzenia, Wykonawca wykonuje na własne ryzyko i ponosi pełną odpowiedzialność techniczną i kosztową.

2.5. Wariantowe stosowanie materiałów

Jeżeli dokumentacja projektowa i specyfikacje techniczne przewidują wariantowe stosowanie materiałów i elementów budowlanych oraz urządzeń w wykonywaniu robót, Wykonawca powiadomi inspektora nadzoru inwestorskiego i autora projektu o proponowanym wyborze.

UWAGA:

Wskazania w dokumentacji technicznej oraz w specyfikacji technicznej z nazwy zastosowanych urządzeń, znaków towarowych, patentów, materiałów lub ich pochodzenia należy rozumieć jedynie jako podstawę do określenia minimalnych jakościowych parametrów technicznych materiałów, które musi zapewnić Wykonawca. Oznacza to, że zgodnie z art. 29 pkt.3 ustawy Prawo zamówień publicznych Zamawiający dopuszcza składanie ofert równoważnych w zakresie materiałów lub urządzeń. W takim przypadku wszelkie niezbędne uzgodnienia z Inspektorem, potwierdzające równoważność oferowanych urządzeń i materiałów w stosunku do wskazanych w projekcie, należą do obowiązków wykonawcy

3. Wymagania dotyczące sprzętu i maszyn do wykonywania robót budowlanych

Wykonawca jest zobowiązany do używania takiego sprzętu, który nie spowoduje niekorzystnego wpływu na jakość wykonywanych robót. Sprzęt powinien być zgodny z wymaganiami określonymi w szczegółowych specyfikacjach technicznych dla konkretnych rodzajów robót.

4. Wymagania dotyczące środków transportu

Wykonawca jest zobowiązany do stosowania tylko takich środków transportu, które będą określone w projekcie organizacji robót oraz jakie nie wpłyną niekorzystnie na stan i jakość transportowanych materiałów. Środki transportu powinny odpowiadać wymaganiom określonym w szczegółowej specyfikacji technicznej, jeżeli gabaryty lub masy elementów konstrukcyjnych lub urządzeń wyposażenia wymagają specjalistycznego sprzętu transportowego.

Dobór sprzętu wymaga akceptacji Inwestora. Sprzęt nie gwarantujący należytego wykonania robót zostanie przez Inwestora nie dopuszczony do robót. Sprzęt powinien być stale utrzymywany w dobrym stanie technicznym.

4.1. Transport poziomy

Wykonawca zobowiązuje się do używania tylko takich środków transportu poziomego, jakie nie spowodują uszkodzeń przewożonych materiałów i elementów, (szczególnie wielkogabarytowych) oraz urządzeń oraz nie pogorszą dróg dojazdowych.

4.2. Transport pionowy

Wykonawca jest zobowiązany do stosowania środków transportu pionowego ustalonych w specyfikacjach technicznych; przy braku takich ustaleń środki te Wykonawca uzgadnia z inspektorem nadzoru inwestorskiego.

Mechaniczne urządzenia dźwigowe muszą posiadać świadectwa Urzędu Dozoru Technicznego.

5. Wymagania dotyczące właściwości wykonania robót budowlanych

Wykonawca Robót powinien przedłożyć inwestorowi pisemne oświadczenie o zapoznaniu się z projektem, teczką uzgodnień i przedmiarem Robót oraz o zgodności przedłożonej oferty na wykonawstwo

z dokumentacją techniczną.

Technologia wykonania robót wynikać powinna z dokumentacji Projektowej Zamawiającego, Dokumentacji Roboczej Oferenta, szczegółowych instrukcji producentów, wytycznych ITB, ogólnych przepisów Prawa Budowlanego i Polskich Norm oraz Warunków Technicznych Wykonania i Odbioru Robót Budowlano - montażowych.

Wykonawca jest odpowiedzialny za prowadzenie robót zgodnie z umową oraz za jakość zastosowanych materiałów i wykonywanych robót, za ich zgodność z dokumentacją projektową, wymaganiami SST, oraz poleceniami Inspektora. Wykonawca ponosi odpowiedzialność za pełną obsługę geodezyjną i geologiczną przy wykonywaniu wszystkich elementów robót określonych w dokumentacji projektowej lub przekazanych na piśmie przez Inspektora.

Następstwa jakiegokolwiek błędu spowodowanego przez Wykonawcę w wytyczeniu i wykonywaniu robót zostaną jeśli wymagać tego będzie Inspektor, poprawione przez Wykonawcę na własny koszt. Decyzje Inspektora dotyczące akceptacji lub odrzucenia materiałów i elementów robót będą oparte na wymaganiach sformułowanych w dokumentach umowy, dokumentacji projektowej i w SST, a także w normach i wytycznych.

Polecenia Inspektora dotyczące realizacji robót będą wykonywane przez Wykonawcę nie później niż w czasie przez niego wyznaczonym, pod groźbą wstrzymania robót. Skutki finansowe z tytułu wstrzymania robót w takiej sytuacji ponosi Wykonawca.

Dokumentacja projektowa, SST oraz dodatkowe dokumenty przekazane przez Inspektora Wykonawcy stanowią część umowy, a wymagania wyszczególnione w choćby jednym z nich są obowiązujące dla Wykonawcy, tak jakby zawarte były w całej dokumentacji. W przypadku rozbieżności ustaleń poszczególnych dokumentów obowiązuje kolejność ich ważności wymieniona w „Ogólnych warunkach umowy”. Wykonawca nie może wykorzystywać błędów lub opuszczeń w dokumentach kontraktowych, a o ich wykryciu winien natychmiast powiadomić Inspektora, który dokona odpowiednich zmian i poprawek.

W przypadku rozbieżności, opis wymiarów ważniejszy jest od odczytu ze skali rysunków.

5.1. Ogólne wymagania dotyczące wykonania robót

Wykonawca jest odpowiedzialny za prowadzenie robót zgodnie z umową lub kontraktem, za ich zgodność z dokumentacją projektową i wymaganiami specyfikacji technicznych, projektem organizacji robót oraz poleceniami inspektora nadzoru inwestorskiego. Polecenia inspektora nadzoru inwestorskiego przekazane Wykonawcy będą spełniane nie później niż w wyznaczonym czasie, pod groźbą zatrzymania robót. Skutki finansowe z tego tytułu ponosi Wykonawca.

Realizacja robót budowlanych musi zawsze odpowiadać wszystkim przepisom techniczno budowlanym i prawnym, dotyczącym danego obiektu i technologii wykonania robót. Przy realizacji inwestycji należy zwrócić szczególną uwagę na przepisy dotyczące ochrony przeciwpożarowej, bezpieczeństwa i higieny pracy, ochrony środowiska, ochrony sanitarnej oraz przepisów z tym związanych.

5.2. Likwidacja placu budowy

Wykonawca jest zobowiązany do likwidacji placu budowy i pełnego uporządkowania terenu wokół budowy. Uprzątnięcie terenu budowy stanowi wymóg określony przepisami administracyjnymi o porządku.

5.3. ROBOTY TOWARZYSZĄCE I SPECJALNE

Do robót towarzyszących zalicza się wszystkie roboty, które należą do świadczeń umownych nawet w przypadku jeśli nie są wymienione w umowie, a w szczególności:

- a) utrzymanie i likwidacja placu budowy,
- b) utrzymanie urządzeń placu budowy wraz z maszynami,
- c) pomiary do rozliczenia robót wraz z wykonaniem lub dostarczeniem przyrządów,
- d) działania ochronne zgodnie z warunkami bhp,
- e) oświetlenie i ogrzewanie pomieszczeń pracowniczych,
- f) doprowadzenie wody i energii do punktów wykorzystania,
- g) dostarczenie materiałów eksploatacyjnych,
- h) utrzymanie drobnych urządzeń i narzędzi,
- i) przewóz materiałów do miejsc ich wykorzystania,
- j) zabezpieczenie robót przed wodą opadową,
- k) usuwanie odpadów z obszaru budowy oraz usuwanie zanieczyszczeń wynikających z robót wykonywanych przez wykonawcę,

- l) usuwanie odpadów do 1 m³, nie zawierających substancji szkodliwych,

Do robót specjalnych zalicza się w szczególności:

- a) działania związane z usuwaniem szkodliwych substancji,
- b) nadzorowanie robót wykonywanych przez inne przedsiębiorstwa w ramach umowy o podwykonawstwie,
- c) działania zabezpieczające przed wypadkami przy pracy na rzecz innych przedsiębiorstw,
- d) specjalne działania zabezpieczające przed szkodami na skutek warunków atmosferycznych, powodzi, wód gruntowych,
- e) specjalne badania materiałów i elementów budowlanych dostarczonych przez zleceniodawcę,
- f) ustawienie, utrzymanie i usunięcie urządzeń do zabezpieczenia komunikacji na budowie np. ogrodzeń, rusztowań ochronnych, budowli pomocniczych i oświetlenia,
- g) działania specjalne związane z ochroną środowiska, ochroną przyrody i zabytków,
- h) usuwanie przeszkód,
- i) zabezpieczenie przewodów, linii, kabli, kamieni granicznych, drzew, roślin itp.

Uznaje się, że wszelkie koszty związane z wypełnieniem wymagań określonych powyżej nie podlegają odrębnej zapłacie i są uwzględnione w Cenie Umowy.

6. Kontrola, badania oraz odbiór wyrobów i robót budowlanych

Wykonawca jest odpowiedzialny za pełną kontrolę robót, jakości materiałów, elementów i wyrobów budowlanych, zapewni odpowiedni system kontroli oraz możliwość pobierania próbek i badania materiałów i robót. Wykonawca będzie prowadził pomiary i badania materiałów oraz robót z częstotliwością gwarantującą, że roboty wykonano zgodnie z wymaganiami zawartymi w dokumentacji projektowej i specyfikacjach technicznych.

Na zlecenie Inwestora Wykonawca będzie zobowiązany przeprowadzić dodatkowe badania materiałów, które budzą wątpliwości co do jakości. Koszty tych dodatkowych badań pokrywa Wykonawca tylko w przypadku stwierdzenia usterek, w przeciwnym wypadku koszty te pokrywa Zamawiający.

Do kontroli robót i materiałów dostarczonych na budowę lub na niej wytwarzanych uprawniony jest Inspektor. O zauważonych wadach powiadomi Wykonawcę, a w przypadkach szczególnych - Inwestora-Zamawiającego

6.1. Zasady kontroli jakości robót

Celem kontroli robót będzie takie kierowanie ich przygotowaniem i wykonaniem, aby osiągnąć założoną jakość robót.

Wykonawca jest odpowiedzialny za pełną kontrolę robót i jakość materiałów. Wykonawca zapewni odpowiedni system kontroli, włączając personel, laboratorium, sprzęt, zaopatrzenie i wszystkie urządzenia niezbędne do pobierania próbek i badań materiałów.

Wykonawca będzie przeprowadzać pomiary i badania materiałów oraz robót z częstotliwością zapewniającą stwierdzenie, że roboty wykonano zgodnie z wymaganiami zawartymi w Dokumentacji Projektowej i Specyfikacji Technicznej

Wykonawca zagwarantuje system (sposób i procedurę) kontroli i sterowania jakością wykonywanych robót.

6.2. Atesty jakości materiałów i urządzeń

W przypadku materiałów, dla których szczegółowe specyfikacje techniczne wymagają atestów, każda partia dostarczona na budowę powinna posiadać atest określający w sposób jednoznaczny jej cechy. Produkty przemysłowe powinny posiadać atesty wydane przez producenta, poparte w razie potrzeby wynikami wykonanych przez niego badań. Kopie wyników tych badań. Wykonawca przedstawia Inspektorowi.

7. Wymagania dotyczące przedmiaru i obmiaru robót

Wszystkie badania i pomiary będą przeprowadzone zgodnie z wymaganiami norm. W przypadku, gdy normy nie obejmują jakiegokolwiek badania wymaganego w ST, stosować można wytyczne krajowe, albo inne procedury zaakceptowane przez Inspektora. Po wykonaniu pomiaru lub badania, Wykonawca przedstawi na piśmie ich wyniki do akceptacji Inspektora.

7.1. Ogólne zasady przedmiaru, obmiaru robót i prowadzenia książki obmiaru.

Ogólne zasady obmiaru robót dotyczą umów z wynagrodzeniem kosztorysowym wykonawcy. Obmiar robót będzie określać faktyczny zakres robót wykonywanych zgodnie z dokumentacją projektową i specyfikacją techniczną, w jednostkach ustalonych w kosztorysie. Obmiaru robót dokonuje Wykonawca po pisemnym powiadomieniu inspektora nadzoru inwestorskiego o terminie i zakresie obmierzanych robót. Wszystkie wyniki obmiaru wpisywane są do książki obmiarów.

Książka obmiarów jest niezbędna do udokumentowania wykonanych robót ulegających zakryciu lub zanikających, robót rozbiórkowych oraz związanych z remontami, modernizacją lub przebudową obiektów budowlanych, chyba, że inwestor ustali w umowie inny sposób rozliczania budowy.

Wyniki obmiaru będą wpisane do księgi obmiaru. Jakikolwiek błąd lub przeoczenie (opuszczenie) w ilościach podanych w przedmiarze ofertowym nie zwalnia Wykonawcy od obowiązku ukończenia wszystkich robót. Błędne dane zostaną poprawione wg instrukcji Inżyniera/Kierownika projektu na piśmie.

Jakikolwiek błąd lub przeoczenie (opuszczenie) w ilościach podanych w przedmiarze nie zwalnia Wykonawcy od obowiązku ukończenia wszystkich Robót. Błędne dane zostaną poprawione wg instrukcji Inspektora na piśmie. Wszystkie urządzenia i sprzęt pomiarowy, stosowany w czasie obmiaru Robót będą zaakceptowane przez Inspektora. Urządzenia i sprzęt pomiarowy zostaną dostarczone przez Wykonawcę.

Jeżeli urządzenia te lub sprzęt wymagają badań atestujących to Wykonawca będzie posiadać ważne świadectwa legalizacji.

Wszystkie urządzenia pomiarowe będą przez Wykonawcę utrzymywane w dobrym stanie, w całym okresie trwania robót.

7.2. Zasady określania ilości robót i materiałów

Zasady określania ilości robót są ujęte w szczegółowych specyfikacjach technicznych.

7.3. Czas przeprowadzenia pomiarów

Obmiary należy przeprowadzać przed częściowym lub ostatecznym odbiorem odcinków robót, a także w przypadku występującej dłuższej przerwy w robotach. Obmiar robót zanikających należy przeprowadzać w czasie ich wykonywania. Obmiar robót ulegających zakryciu przeprowadza się przed ich zakryciem

8. Odbiór robót budowlanych

W zależności od ustaleń odpowiednich Specyfikacji technicznych, roboty podlegają następującym etapom odbioru, dokonywanym przez Inspektora przy udziale Wykonawcy:

- a) odbiorowi robót zanikających i ulegających zakryciu,
- b) odbiorowi częściowemu technicznemu,
- c) odbiorowi końcowemu.

Podstawą odbioru robót budowlanych będzie faktycznie zrealizowany zakres robót oraz niezbędne dokumenty, w tym w szczególności:

- a) umowa,
- b) specyfikacja techniczna wykonania i odbioru robót,
- c) oferta wykonawcy,
- d) przedmiary robót,
- e) dokumentacja projektowo-kosztorysowa,
- f) przepisy techniczno-budowlane i Polskie Normy,
- g) zapisy w dzienniku budowy.

W przypadku stwierdzenia wad lub niezgodności wykonania robót i zastosowanych materiałów z dokumentami wymienionymi powyżej jako podstawową zasadę przyjmuje się obowiązek doprowadzenia przez Wykonawcę wykonanego elementu do stanu zgodności z ww. wymaganiami. Inne szczegółowe rozwiązania i odstępstwa od tej zasady reguluje umowa zawarta pomiędzy Inwestorem/Zamawiającym a Wykonawcą.

Z odbioru elementów robót lub obiektu komisja sporządza protokół, który po zatwierdzeniu przez zamawiającego stanowi podstawę do rozliczenia robót.

W składzie komisji zawsze występuje właściwy Inspektor Nadzoru Inwestorskiego, kierownik budowy oraz właściwy kierownik robót.

8.1. Rodzaje odbiorów

Możliwe są następujące rodzaje odbiorów: odbiór częściowy, odbiór robót zanikających lub ulegających zakryciu, odbiór końcowy, odbiór po okresie rękojmi, odbiór ostateczny (pogwarancyjny).

Zasady odbiorów robót może odmiennie określać umowa o roboty budowlane.

Wykonawca nie może wykorzystać błędów w dokumentacji przetargowej, a o ich wykryciu winien natychmiast powiadomić Zamawiającego, który dokona odpowiednich zmian i poprawek.

8.2. Odbiór robót ulegających zakryciu lub zanikających

Do podstawowych obowiązków Wykonawcy należy zgłaszanie inwestorowi do odbioru robót ulegających zakryciu lub zanikających. Odbiór robót ulegających zakryciu lub zanikających polega na ocenie ilości i jakości wykonanych robót, które w dalszym procesie realizacji ulegną zakryciu. Odbiór taki będzie przeprowadzony w czasie umożliwiającym wykonanie ewentualnych poprawek bez hamowania ogólnego postępu robót. Gotowość danej części robót do odbioru zgłasza Wykonawca wpisem do dziennika budowy, przy jednoczesnym powiadomieniu inspektora nadzoru inwestorskiego. Odbioru wyżej wymienionego dokonuje inspektor nadzoru inwestorskiego.

Przewiduje się także odbiór instalacji odgromowej przed dokonaniem końcowego odbioru budynku kancelarii.

8.3. Odbiór po okresie rękojmi

Pod koniec okresu rękojmi Zamawiający lub właściciel obiektu organizuje odbiór „po okresie rękojmi”. Odbiór taki wymaga przygotowania następujących dokumentów:

- a) umowy o wykonaniu robót budowlanych,
- b) protokołu odbioru końcowego obiektu,
- c) dokumentów potwierdzających usunięcie wad zgłoszonych w trakcie odbioru końcowego obiektu (jeżeli były zgłoszone wady),
- d) dokumentów dotyczących wad zgłoszonych w okresie rękojmi oraz potwierdzenia usunięcia tych wad,
- e) innych dokumentów niezbędnych do przeprowadzenia czynności odbioru.

8.4. Odbiór ostateczny – pogwarancyjny

Odbiór ostateczny - pogwarancyjny polega na ocenie wykonanych robót związanych z usunięciem wad stwierdzonych przy odbiorze końcowym lub/oraz przy odbiorze po okresie rękojmi oraz ewentualnych wad zaistniałych w okresie gwarancyjnym

9. Rozliczenie robót

Rozliczenie robót odbywać się będzie w oparciu o harmonogram rzeczowo-finansowy opracowany przez Wykonawcę. Harmonogram taki stanowić będzie załącznik do umowy o roboty budowlane. Rozliczenia za wykonane roboty dokonywane będą na podstawie protokołów odbioru zaakceptowanych przez inspektora nadzoru inwestorskiego. Podstawą płatności będą ceny jednostkowe poszczególnych pozycji zawarte w kosztorysie ofertowym.

Zasady rozliczania i płatności za wykonane roboty mogą być także określone w umowie.

9.1. Podstawa płatności

Podstawą płatności jest cena jednostkowa skalkulowana przez Wykonawcę za jednostkę obmiarową ustaloną dla danej pozycji przedmiaru. Cena jednostkowa dla danej pozycji kosztorysu powinna obejmować:

- robociznę bezpośrednią,
- wartość zużytych materiałów wraz z kosztami ich zakupu,
- wartość pracy sprzętu wraz z kosztami jednorazowymi (sprowadzenie sprzętu na plac budowy i z powrotem, montaż, demontaż na stanowisku pracy),
- koszty pośrednie: płace personelu i kierownictwa budowy, pracowników nadzoru, koszty urządzenia i eksploatacji zaplecza budowy, wydatki dotyczące BHP,
- oznakowanie robót, usługi obce na rzecz budowy, opłaty za dzierżawę itp.,
- ekspertyzy, ubezpieczenia oraz koszty zarządu przedsiębiorstwa Wykonawcy,
- zysk kalkulacyjny zawierający ewentualne ryzyko Wykonawcy z tytułu innych wydatków mogących wystąpić w czasie realizacji robót i w okresie gwarancyjnym,
- podatki obliczane zgodnie z obowiązującymi przepisami.

Do cen jednostkowych nie należy wliczać podatku VAT.

Uzgodniona cena jednostkowa zaproponowana przez Wykonawcę za daną pozycję w kosztorysie ofertowym jest ostateczna i wyklucza możliwość żądania dodatkowej zapłaty za wykonanie robót objętych tą pozycją kosztorysową za wyjątkiem przypadków omówionych w warunkach kontraktu.

10. Dokumenty odniesienia

Przy wykonywaniu i montażu wszystkich elementów objętych Specyfikacją Techniczną jako obowiązujące należy przyjąć odpowiednie normy PN, w przypadku braku odpowiednich norm PN należy przyjąć normy EN. W każdym wypadku należy uwzględniać wytyczne i przepisy producentów.

W szczególności obowiązuje:

- ustawa z dnia 16 kwietnia 2004 r. o wyrobach budowlanych (Dz.U. 2014 poz. 883 z późn. zm.),
- ustawa z dnia 30 sierpnia 2002r. o systemie oceny zgodności (Dz.U. z 2002r., Nr 166, poz.1360, z późn. zm.).

UWAGA:

Pełniącym nadzór inwestorski jest Inspektor Nadzoru Inwestorskiego. Jeżeli w szczegółowych specyfikacjach została wymieniona nazwa - Inspektor lub Nadzór należy rozumieć ją jako Inspektor Nadzoru Inwestorskiego.

SST B.01.00.00 Roboty pomiarowe i ziemne

Kod CPV 45111200-0

1. Wstęp

1.1. Przedmiot SST

Przedmiotem niniejszej szczegółowej specyfikacji technicznej są wymagania dotyczące wykonania i odbioru robót ziemnych i pomiarowych.

1.2. Zakres stosowania SST

Szczegółowa specyfikacja techniczna jest stosowana jako dokument przetargowy i kontraktowy przy zlecaniu i realizacji robót wymienionych w pkt. 1.1.

1.3. Zakres robót objętych SST

Roboty, których dotyczy specyfikacja obejmują wszystkie czynności umożliwiające i mające na celu wykonanie robót ziemnych występujących w obiekcie objętym kontraktem.

W ramach prac budowlanych przewiduje się wykonanie następujących robót:

- a) roboty pomiarowe,
- b) roboty ziemne.

1.4. Określenia podstawowe

Określenia podane w niniejszej SST są zgodne z obowiązującymi odpowiednimi normami i wytycznymi.

1.5. Ogólne wymagania dotyczące robót

Wykonawca robót jest odpowiedzialny za jakość ich wykonania, ich zgodność z dokumentacją projektową, SST i poleceniami Inżyniera.

2. Materiały

Grunty uzyskane przy wykonywaniu wykopów powinny być przez Wykonawcę wykorzystane w maksymalnym stopniu do zasypek. Nadmiar ziemi z wykopów, która nie zostanie wykorzystana należy odwieźć w miejsce wskazane przez Inwestora lub na wysypisko. Wykonawca poniesie wszystkie koszty związane z opłatą za wysypisko.

2.1. Grunty do wykonania podkładu

Do zasypywania wykopów może być użyty grunt nieorganiczny wydobyty z tego samego wykopu lub z dowozu, niezamarznięty i bez zanieczyszczeń takich jak ziemia roślinna (humus), odpadki materiałów budowlanych itp.

3. Sprzęt

Roboty mogą być wykonywane ręcznie lub mechanicznie. Roboty ziemne można wykonywać przy użyciu dowolnego sprzętu.

Do wykonania robót związanych ze zdjęciem warstwy humusu lub/i darniny nie nadającej się do powtórnego użycia należy stosować:

- a) równiarki,
- b) spycharki,
- c) łopaty, szpadle i inny sprzęt do ręcznego wykonywania robót ziemnych - w miejscach, gdzie prawidłowe wykonanie robót sprzętem zmechanizowanym nie jest możliwe,
- d) koparki i samochody samowyladowcze - w przypadku transportu na odległość wymagającą zastosowania takiego sprzętu

4. Transport

Materiały mogą być przewożone dowolnymi środkami transportu. Należy je umieścić równomiernie na całej powierzchni ładunkowej i zabezpieczyć przed spadaniem lub przesuwaniem.

Wybór środków transportowych oraz metod transportu powinien być dostosowany do kategorii gruntu (materiału), jego objętości, technologii odspajania i załadunku oraz odległości transportu. Wydajność środków transportu powinna być dostosowana do wydajności sprzętu stosowanego do urabiania i wbudowania gruntu (materiału). Zwiększenie odległości transportu ponad wartości zatwierdzone nie może

być podstawą roszczeń Wykonawcy, dotyczących dodatkowej zapłaty za transport, o ile nie zostały wcześniej zaakceptowane na piśmie przez Inspektora

5. Wykonanie robót

5.1. Ogólne wymagania dotyczące robót

W czasie wykonywania robót Wykonawca dostarczy, zainstaluje i będzie obsługiwał wszystkie tymczasowe urządzenia zabezpieczające takie jak: zapory, światła ostrzegawcze, sygnały itp. Zapewniając w ten sposób bezpieczeństwo pojazdów i pieszych. Wykonawca zapewni stałe warunki widoczności w dzień i w nocy tych zapór i znaków, dla których jest to nieodzowne ze względów bezpieczeństwa.

Wykonawca ma obowiązek znać i stosować w czasie prowadzenia robót wszystkie przepisy dotyczące ochrony środowiska naturalnego. W okresie trwania budowy Wykonawca będzie:

- a) utrzymywać teren budowy i wykopy w stanie bez wody stojącej,
- b) podejmować wszystkie uzasadnione kroki mające na celu stosowanie się do przepisów i norm dotyczących ochrony środowiska na terenie i wokół terenu budowy oraz będzie unikać uszkodzeń lub uciążliwości dla osób lub własności społecznej i innych, a wynikających ze skażenia, hałasu lub innych przyczyn w następstwie jego sposobu działania.

Wykonawca ponosi odpowiedzialność za dokładne wytyczenie na planie i wyznaczenie wysokości wszystkich elementów robót zgodnie z wymiarami i rzędnymi określonymi w dokumentacji projektowej lub przekazanymi na piśmie przez Inspektora. Następstwa jakiegokolwiek błędu spowodowanego przez Wykonawcę w wytyczeniu i wyznaczeniu robót zostaną jeśli wymagać tego będzie Inspektor, poprawione przez Wykonawcę na własny koszt. Sprawdzenie wytyczenia robót lub wyznaczenia wysokości przez Inspektora nie zwalnia Wykonawcy od odpowiedzialności za ich dokładność

5.2. Roboty pomiarowe - posadowienia obiektów

Pierwsze główne wytyczenie obiektów wykona geodeta wyznaczony przez zamawiającego przekazując mapę pierwszego wytyczenia i dokumentując ten fakt w dzienniku budowy. Pomiaru pomocnicze, międzyoperacyjne wykonuje Wykonawca na własny koszt.

5.3. Zdjęcie humusu

Ustalenia zawarte w niniejszej specyfikacji dotyczą prowadzenia robót przy zdjęciu warstwy humusu i darniny na terenie przeznaczanego pod budowę kancelarii i obejmuje:

- a) mechaniczne usunięcie warstwy ziemi urodzajnej (humusu),
- b) sprzymowanie zdjętego humusu w bezpośrednim sąsiedztwie robót,
- c) odwiezienie nadmiaru humusu lub rozplantowanie go w przyległym terenie lub wykorzystanie go zgodnie z życzeniem Inwestora

Warstwa humusu powinna być zdjęta z przeznaczeniem do późniejszego użycia przy czynnościach określonych w dokumentacji projektowej lub zgodnie z życzeniami Inwestora. Humus należy zdejmować mechanicznie z zastosowaniem równiarek lub spycharek. W wyjątkowych sytuacjach, gdy zastosowanie maszyn nie jest wystarczające dla prawidłowego wykonania robót, względnie może stanowić zagrożenie dla bezpieczeństwa robót (zmienna grubość warstwy humusu, sąsiedztwo budowli), należy dodatkowo stosować ręczne wykonanie robót, jako uzupełnienie prac wykonywanych mechanicznie. Warstwę humusu należy zdjąć z całej powierzchni miejsca budowy oraz w innych miejscach określonych w dokumentacji projektowej lub wskazanych przez Inżyniera. Grubość zdejmowanej warstwy humusu (zależna od głębokości jego zalegania, wysokości nasypu, potrzeb jego wykorzystania na budowie itp.) powinna być zgodna z ustaleniami dokumentacji projektowej lub wskazana przez Inżyniera, według faktycznego stanu występowania. Stan faktyczny będzie stanowił podstawę do rozliczenia czynności związanych ze zdjęciem warstwy humusu.

Zdjęty humus należy składować w regularnych pryzmach. Miejsca składowania humusu powinny być przez Wykonawcę tak dobrane, aby humus był zabezpieczony przed zanieczyszczeniem, a także najeżdżaniem przez pojazdy. Nie należy zdejmować humusu w czasie intensywnych opadów i bezpośrednio po nich, aby uniknąć zanieczyszczenia gliną lub innym gruntem nieorganicznym

5.4. Wykopy

5.4.1. Sprawdzenie zgodności warunków terenowych z projektowymi

Przed przystąpieniem do wykonywania wykopów przed budową obiektu należy sprawdzić zgodność

rzędnych terenu z danymi podanymi w projekcie. W tym celu należy wykonać kontrolny pomiar sytuacyjno-wysokościowy. W trakcie realizacji wykopów konieczne jest kontrolowanie warunków gruntowych w nawiązaniu do badań geologicznych.

5.4.2. Zabezpieczenie skarp wykopów

Jeżeli w dokumentacji technicznej nie określono inaczej dopuszcza się stosowanie następujących bezpiecznych nachyleń skarp:

- a) w gruntach spoistych (gliny, ily) o nachyleniu 2:1
- b) w gruntach mało spoistych i słabych gruntach spoistych o nachyleniu 1:1,25
- c) w gruntach sypkich (piaski) o nachyleniu 1:1,5

W wykopach ze skarpami o bezpiecznym nachyleniu powinny być stosowane następujące zabezpieczenia:

- a) w pasie terenu przylegającym do górnej krawędzi wykopu na szerokości równej 3-krotnej głębokości wykopu powierzchnia powinna być wolna od nasypów i materiałów, oraz mieć spadki umożliwiające odpływ wód opadowych.
- b) naruszenie stanu naturalnego skarpy jak np. rozmycie przez wody opadowe powinno być usuwane z zachowaniem bezpiecznych nachyleń.
- c) stan skarp należy okresowo sprawdzać w zależności od występowania niekorzystnych czynników.

5.4.3. Tolerancje wykonywania wykopów

Dopuszczalne odchyłki w wykonywaniu wykopów wynoszą 5 cm.

5.4.4. Postępowanie w wypadku przegłębienia wykopów

- a) Wykopy powinny być wykonywane bez naruszenia naturalnej struktury gruntu.
- b) Warstwa gruntu o grubości 20 cm położona nad projektowanym poziomem posadowienia powinna być usunięta bezpośrednio przed wykonaniem fundamentu.
- c) W przypadku przegłębienia wykopu poniżej przewidzianego poziomu a zwłaszcza poniżej poziomu projektowanego posadowienia należy porozumieć się z Inżynierem celem podjęcia odpowiednich decyzji.

5.5. Warstwy filtracyjne, podsypki i nasypy

Wykonawca może przystąpić do układania podsypek i warstw filtracyjnych po uzyskaniu zezwolenia Inżyniera potwierdzonego wpisem do dziennika budowy.

5.5.1. Warunki wykonania podkładu pod fundamenty:

- a) Układanie podkładu powinno nastąpić bezpośrednio po zakończeniu prac w wykopie.
- b) Przed rozpoczęciem zasypywania dno wykopu powinno być oczyszczone z odpadków materiałów budowlanych.
- c) Układanie podkładu należy prowadzić na całej powierzchni wykopu, równomiernie warstwami grubości 25 cm.
- d) Całkowita grubość podkładu według projektu. Powinna to być warstwa stała na całej powierzchni rzutu obiektu.
- e) Wskaźnik zagęszczenia podkładu wg dokumentacji technicznej lecz nie mniejszy od $I_s=0,97$ według próby normalnej Proctora.

5.6. Zasyпки

5.6.1. Zezwolenie na rozpoczęcie zasypek

Wykonawca może przystąpić do zasypywania wykopów po uzyskaniu zezwolenia Inżyniera co powinno być potwierdzone wpisem do dziennika budowy.

5.6.2. Warunki wykonania zasyпки

- a) Zasypanie wykopów powinno być wykonane bezpośrednio po zakończeniu przewidzianych w nim robót.
- b) Przed rozpoczęciem zasypywania dno wykopu powinno być oczyszczone z odpadków materiałów budowlanych i śmieci.
- c) Układanie i zagęszczanie gruntów powinno być wykonane warstwami o grubości:
 - 0,10-0,15 m - przy stosowaniu ubijaków ręcznych,
 - 0,20-0,30 m - przy ubijaniu ubijakami obrotowo-udarowymi (żabami) lub ciężkimi tarczami.
 - 0,30 m – przy zagęszczaniu urządzeniami wibracyjnymi

- d) Wskaźnik zagęszczenia gruntu wg dokumentacji technicznej, lecz nie mniejszy niż $I_s=0,97$ wg próby normalnej Proctora.
- e) Nasypywanie i zagęszczanie gruntu w pobliżu ścian powinno być wykonane w sposób nie powodujący uszkodzenia izolacji przeciwwilgociowej.

6. Kontrola jakości robót

Wymagania dla robót ziemnych podano w punkcie 5. Sprawdzenie i odbiór robót ziemnych powinny być wykonane zgodnie z normami wyszczególnionymi w pkt. 10.

6.1. Zdjęcie humusu

Kontroli podlega w szczególności zgodność wykonania robót z Dokumentacją Projektową:

- wizualna ocena kompletności usunięcia darniny,
- powierzchnia zdjęcia humusu,
- grubość zdjętej warstwy humusu,
- prawidłowość spryzmowania/rozplantowania humusu.

6.2. Wykopy

Sprawdzenie i kontrola w czasie wykonywania robót oraz po ich zakończeniu powinny obejmować:

- zgodność wykonania robót z dokumentacją
- prawidłowość wytyczenia robót w terenie
- przygotowanie terenu
- rodzaj i stan gruntu w podłożu
- wymiary wykopów
- zabezpieczenie i odwodnienie wykopów

6.3. Wykonanie podkładów i nasypów

Sprawdzeniu podlega:

- przygotowanie podłoża
- materiał użyty na podkład
- grubość i równomierność warstw podkładu
- sposób i jakość zagęszczenia

6.4. Zasyпки

Sprawdzeniu podlega:

- stan wykopu przed zasypaniem
- materiały do zasyпки
- grubość i równomierność warstw zasyпки
- sposób i jakość zagęszczenia

7. Obmiar robót

Jednostkami obmiarowymi są:

- zdjęcie humusu - $[m^2]$
- wykopy - $[m^3]$
- transport gruntu - $[m^3]$ z uwzględnieniem odległości transportu.

8. Odbiór robót

Wszystkie roboty objęte w specyfikacji podlegają zasadom odbioru robót zanikających.

9. Podstawa płatności

9.1. Humus

Płatność za 1 m^2 zdjętej warstwy humusu i darniny należy przyjmować zgodnie z obmiarem i oceną jakości wykonywania robót. Cena wykonania robót obejmuje:

- zdjęcie humusu wraz z hałdowaniem w pryzmy lub zagospodarowaniem zgodnie z życzeniem Inwestora
- oznakowanie robót.

9.2. Wykopy

Wykopy - płaci się za m^3 gruntu w stanie rodzimym. Cena obejmuje:

- wyznaczenie zarysu wykopu,
- odspojenie gruntu ze złożeniem na odkład lub załadowaniem na samochody i odwiezieniem. Wykonawca we własnym zakresie ustali miejsce odwozu mas ziemnych,
- odwodnienie i utrzymanie wykopu z uwzględnieniem wykonania ścianek szczelnych.

9.3. Podkłady i nasypy

Wykonanie podkładów i nasypów - płaci się za m³ podkładu po zagęszczeniu. Cena obejmuje:

- dostarczenie materiału,
- uformowanie i zagęszczenie podkładu z wyrównaniem powierzchni.

9.4. Zasyпки

Zasyпки - płaci się za m³ zasyпки po zagęszczeniu. Cena obejmuje:

- dostarczenie materiałów,
- zasypanie, zagęszczenie i wyrównanie terenu.

9.5. Transport gruntu

Transport gruntu - płaci się za m³ wywiezionego gruntu w stanie rodzimym z uwzględnieniem odległości transportu. Cena obejmuje:

- załadowanie gruntu na środki transportu,
- przewóz na wskazaną odległość,
- wyładunek z rozplantowaniem,
- utrzymanie dróg na terenie budowy i na zwałce.

10. Przepisy związane

PN-B-06050	Geotechnika. Roboty ziemne. Wymagania ogólne.
PN-B-02480	Grunty budowlane. Określenia. Symbole. Podział i opis gruntów.
PN-B-02481	Geotechnika. Terminologia podstawowa, symbole literowe i jednostki miary.
BN-77/8931-12	Oznaczanie wskaźnika zagęszczenia gruntów.
PN-B-10736	Przewody podziemne. Roboty ziemne.

SST B.02.00.00 Roboty fundamentowe Kod CPV 45233000-9

1. Wstęp

1.1. Przedmiot SST

Przedmiotem niniejszego punktu opracowania jest specyfikacja techniczna wykonania i odbioru robót związanych z wykonaniem fundamentów.

Podczas realizacji prac z tym związanych należy szczególnie zwrócić uwagę na warunki gruntowo-wodne.

Posadowienie i konstrukcję fundamentów wykonać wg projektu.

1.2. Zakres stosowania SST.

Specyfikacja Techniczna jest stosowana jako dokument przy przetargach oraz zlecaniu i realizacji robót wymienionych w pkt. 1.1.1.

2. Materiały

Wszystkie materiały użyte do wykonania fundamentów muszą mieć dokumenty potwierdzające ich dopuszczenie do obrotu i powszechnego stosowania w budownictwie, ponadto muszą być właściwie oznakowane.

Beton konstrukcyjny – klasa wg projektu, materiał konstrukcyjny na fundamenty, przygotowanie mieszanki betonowej powinno być dokonane ze składników odpowiadających polskim Normom, mieszanka powinna być dostarczona na budowę z wytwórni betonów gotowych, skład mieszanki i jakość zgodna z wymaganiami PN-EN-206-1, PN-EN 12620, wymagania szczegółowe mieszanki i zbrojenia konstrukcji zgodne z „Warunkami technicznymi wykonania i odbioru robót budowlanych”, wykonać z materiałów:

- cementu portlandzkiego marki dostosowanej do klasy betonu, cement powinien być chroniony przed zawilgoceniem, zanieczyszczeniem oraz zmieszaniem z cementami innych marek i rodzajów,
- kruszywa do betonu, które powinno charakteryzować się stałością cech fizycznych i jednorodnością uziarnienia o marce nie niższej niż klasa betonu wymagana projektem,
- woda o właściwościach określonych w normach państwowych, wg PN-EN 1008,
- stal konstrukcyjna (normy: PN-EN-1992-1-1, PN-B-03264) stal zbrojeniowa klasy, gatunek i średnice zgodne z projektem,

Wymagania jakościowe: powierzchnie prętów nie mogą zawierać widocznych pęknięć, pęcherzy i naderwań. Na powierzchni czołowej prętów niedopuszczalne są pozostałości jamy usadowej, rozwarstwienia i pęknięcia widoczne gołym okiem, pręty powinny być proste. Dopuszczalne wady określa norma PN-H-93215. Stal zbrojeniowa powinna być magazynowana pod zadaszeniem.

3. Sprzęt

Wykonawca przystępujący do wykonania fundamentów powinien wykazać się możliwością korzystania z następującego sprzętu:

- zagęszczarka wibracyjna,
- prościarka do prętów,
- nożyce do prętów,
- giętarka do prętów,,
- deskowania systemowego,
- innego sprzętu umożliwiającego wykonanie robót,

Sprzęt powinien być dobrej jakości, zgodny z projektem organizacji robót i zaakceptowany przez Inspektora.

4. Transport

Do przewozu mieszanki betonowej Wykonawca zapewni takie środki transportowe, które nie spowodują segregacji składników, zmiany składu mieszanki, zanieczyszczenia mieszanki i obniżenia temperatury przekraczającej granicę określoną w wymaganiach technologicznych

Wykonawca powinien dysponować sprawnym technicznie sprzętem wymienionym w kosztorysie.

Materiały powinny być przechowywane w miejscach półotwartych lub zamkniętych, suchych i przewiewnych, zabezpieczonych przed opadami atmosferycznymi.

5. Technologia wykonania

Posadowienie budynku przyjęto na ławach i stopach fundamentowych wylewanych z betonu. Pod fundamentami beton podkładowy grubości min. 15 cm. Przed betonowaniem fundamentów wypuścić zbrojenie słupów i trzpieni oraz elementy instalacji odgromowej.

Przy wykonywaniu zbrojenia ław fundamentowych należy zwrócić uwagę na wykonanie ciągłego zbrojenia podłużnego ze względu na wykorzystanie tego zbrojenia jako uziom instalacji odgromowej. Dolne pręty zbrojenia podłużnego muszą pod względem elektrycznym tworzyć obwód zamknięty.

Wykonanie fundamentów rozpoczynać należy od robót ziemnych. Wykopy pod fundamenty należy realizować w taki sposób, aby nie nastąpiło naruszenie naturalnej struktury gruntu rodzimego poniżej podstawy fundamentu (w przypadku zalegania warstwy nasypu niekontrolowanego, lub warstwy o gorszych parametrach niż przyjęta w projekcie, poniżej poziomu posadowienia należy ją wymienić na beton podkładowy).

Świeżo ułożoną mieszankę betonową należy chronić przed wstrząsami oraz uderzeniami przez co najmniej 36 godz. od zakończenia betonowania w warunkach, gdy temperatura otoczenia nie spadła poniżej +10°C. W przypadkach wystąpienia niższej temperatury czas ochrony betonu w okresie jego wiązania i twardnienia należy przedłużyć do czasu uzyskania co najmniej 50% wymaganej 28-dniowej wytrzymałości na ściskanie. Nie należy prowadzić betonowania przy temperaturze niższej niż +5°C.

Sposób deskowania, betonowania konstrukcji oraz pielęgnacji betonu dla fundamentów jest analogiczne jak dla innych elementów konstrukcyjnych wylewanych na mokro, zgodnie z „Warunkami technicznymi wykonania i odbioru robót budowlanych”.

6. Kontrola jakości robót

Kontrola jakości powinna być przeprowadzona w czasie wszystkich faz robót.

Kontrola jakości obejmuje kontrolę robót ziemnych i podłoża gruntowego, co polega na sprawdzeniu właściwego wytyczenia i wykonania wykopów, w których zostaną wykonane fundamenty wylewane. Dopuszczalne odchyłki od projektowanych wymiarów wynoszą: poziom spodu fundamentów +50 mm, a wierzchu +15 mm; wymiary boczne sprawdzane łąką o długości 2m dla fundamentów betonowych w szalunkach +10 mm. Różnica wymiarów odpowiednich długości w rzucie tzn. boków prostokątów i przekątnych nie mogą przekraczać 20 mm. Oprócz wymiarów sprawdzić należy sposób przygotowania podłoża, a zgodność parametrów gruntu z założonymi w projekcie, klasę betonu i faktycznie osiągniętą wytrzymałość betonu w fundamencie, właściwą pielęgnację betonu. Klasę betonu należy ustalić laboratoryjnie, przez poddanie badaniom 3 próbek wykonanych w trakcie betonowania i pozostawionych na czas dojrzewania w miejscu betonowanych fundamentów zgodnie z PN-EN 206-1.

Jakość wykonania powinna być potwierdzona przez Wykonawcę w trakcie odbiorów częściowych poszczególnych robót. Jakość robót powinna być zgodna z „Warunkami technicznymi wykonania i odbioru robót budowlanych”

7. Obmiar robót

W kalkulacji uwzględnić kompletne wykonanie prac betonarskich, wraz ze wszystkimi szalunkami, pielęgnacją betonu, dostawą materiałów, pracą sprzętu i ludzi.

Jednostką obmiarową jest 1 m³ betonu i 1 tona lub kg stali zbrojeniowej.

8. Odbiór fundamentów

8.1. Odbiór materiałów

Odbiór materiałów tj. badanie składników betonu powinno być wykonane przed przystąpieniem do przygotowania mieszanki betonowej i prowadzone systematycznie podczas trwania robót betonowych. Odbiór stali zbrojeniowej i profilowej przed ich wbudowaniem powinien być dokonany bezpośrednio po ich dostarczeniu na budowę. Odbiór powinien obejmować sprawdzenie ich właściwości technicznych zgodnie z wymaganiami odpowiednich norm przedmiotowych, atestów z określeniem znaku wytwórcy, numerem dostarczonej partii gotowego wyrobu, klasy dostarczonej mieszanki betonowej, składu mieszanki betonowej, kształtu gotowego elementu, dopuszczalnych odchyłek w wymiarach, zabezpieczenia elementów przed korozją, aprobat technicznych, dokumentacji i innych dokumentów odniesienia. Jakość materiałów musi być potwierdzona właściwymi dokumentami dopuszczającymi materiały do obrotu i stosowania w budownictwie, w tym certyfikatem na znak bezpieczeństwa oraz certyfikatem zgodności lub deklaracją zgodności z dokumentem odniesienia (PN, aproba techniczna, wymagania producenta, atest, itp.).

8.2. Odbiór podłoża

Rozpoczęcie robót fundamentowych może nastąpić dopiero po odbiorze podłoża.

Odbioru podłoża dokonuje się bezpośrednio przed wykonaniem fundamentów, aby w okresie między odbiorem podłoża a wykonaniem fundamentów nie mógł się zmienić stan gruntów w podłożu, np. wskutek zawilgocenia wodami opadowymi.

Odbiór podłoża polega na sprawdzeniu zgodności warunków wodno-gruntowych w podłożu z danymi zawartymi w dokumentacji geotechnicznej, wyników badań przydatności gruntów (z danymi dokumentacji technicznej).

Odbioru podłoża należy dokonywać komisyjnie. W trudniejszych przypadkach powinien brać udział w komisji projektant dokumentacji geotechnicznej.

Do robót fundamentowych można przystąpić po odbiorze podłoża pod fundament, co powinno być stwierdzone zapisem w dzienniku robót.

8.3. Odbiór innych robót

- Odbiór robót towarzyszących, np. instalacyjnych, przeprowadza się zgodnie z warunkami wykonania i odbioru tych robót, przy czym należy dodatkowo sprawdzić, czy roboty te nie wywarły ujemnego wpływu na fundamentowanie danej budowli.
- Odbiór zasypki wykopu obok fundamentów dokonuje się na podstawie wyników doraźnych badań jej zagęszczenia.
- Odbiór robót fundamentowych powinien obejmować wydzielone fazy robót i powinien nastąpić po odbiorze podłoża pod fundamenty.

8.4. Odbiór robót fundamentowych powinien obejmować następujące fazy robót:

- odbiór podłoża przed wykonaniem fundamentów-komisyjny, w tym przydatności gruntów i ich stopnia zagęszczenia oraz warunków gruntowo-wodnych
- odbiór warstwy wyrównawczej
- podbetonu oraz warstwy izolacyjnej,
- sprawdzenia prawidłowości usytuowania fundamentów w planie, poziomu posadowienia,
- prawidłowości wykonania deskowań oraz dokładność ich wykonania,
- prawidłowość i dokładność wykonania betonowania,
- prawidłowość i dokładność wykonania konstrukcji,
- sprawdzenie osiadania w przypadku stwierdzenia zjawisk mogących mieć wpływ na stateczność konstrukcji,
- sprawdzenie tolerancji w poziomach spodu (maksymalnie 5 cm) i wierzchu konstrukcji (maksymalnie 1,5 cm).

8.5. Odbiór końcowy robót obejmuje:

- sprawdzenie zgodności wykonania z dokumentacją projektową, umową, niniejszą specyfikacją itp., sprawdzenia należy dokonać na podstawie oględzin i pomiarów oraz na podstawie zapisów w dzienniku budowy,
- sprawdzenie jakości i prawidłowości użytych materiałów,

9. Podstawa płatności

Podstawą płatności jest cena jednostkowa, skalkulowana za jednostkę obmiarową, ustaloną dla danej pozycji kosztorysu, zgodnie z oceną jakości użytych materiałów i jakości wykonania robót, na podstawie wyników pomiarów i badań.

Warunki płatności określa Umowa o wykonanie robót i Istotne Warunki Zamówienia.

10. Dokumenty odniesienia

10.1. Polskie i branżowe normy budowlane:

PN-EN 1997-1	Eurokod 7 -- Projektowanie geotechniczne -- Część 1: Zasady ogólne
PN-EN 1997-2	Eurokod 7 -- Projektowanie geotechniczne -- Część 2: Rozpoznanie i badanie podłoża gruntowego
PN-EN 206-1	Beton. Wymagania, właściwości, produkcja i zgodność.
PN-EN 1992-1-1	Eurokod 2 -- Projektowanie konstrukcji z betonu -- Część 1-1: Reguły ogólne i reguły dla budynków.
PN-EN 12620	Kruszywa do betonu.

SST B.03.00.00 Roboty zbrojarskie Kod CPV 45262310-7

1. Wstęp

1.1. Przedmiot ST

Przedmiotem niniejszej szczegółowej specyfikacji technicznej (SST) są wymagania dotyczące wykonania i odbioru zbrojenia betonu w konstrukcjach żelbetowych wykonywanych na mokro.

1.2. Zakres robót objętych SST

Ustalenia zawarte w niniejszej Specyfikacji mają zastosowanie przy wykonywaniu zbrojenia konstrukcji budynków oraz obiektów budownictwa inżynierskiego.

Roboty, których dotyczy Specyfikacja, obejmują wszystkie czynności mające na celu wykonanie robót związanych z inwestycją:

- przygotowaniem zbrojenia,
- montażem zbrojenia,
- kontrolą jakości robót i materiałów.

Zakres robót obejmuje elementy konstrukcyjne fundamentów, wieńców i trzpieni żelbetowych.

1.3. Określenia podstawowe

Określenia podane w niniejszej Specyfikacji są zgodne z odpowiednimi normami oraz określeniami podanymi w ST „Wymagania ogólne”.

1.4. Ogólne wymagania dotyczące robót

Wykonawca robót jest odpowiedzialny za jakość ich wykonania oraz za zgodność z dokumentacją projektową, SST i poleceniami Inspektora nadzoru. Ogólne wymagania dotyczące robót podano w ST „Wymagania ogólne”

2. Materiały

Ogólne wymagania dotyczące materiałów, ich pozyskiwania i składowania podano w ST „Wymagania ogólne”.

2.1. Stal zbrojeniowa

2.1.1. Asortyment stali zbrojeniowej

Do zbrojenia konstrukcji żelbetowych prętami wiotkimi w obiektach budowlanych objętych zakresem kontraktu stosuje się stal klas i gatunków wg dokumentacji projektowej, wg normy PN-EN 1992-1-1 i PN-B-03264

klasa A-IIIN, gatunku B500SP.

klasa A-0, gatunku St0S-b.

2.1.2. Właściwości mechaniczne i technologiczne stali zbrojeniowej

Pręty okrągłe żebrowane ze stali gatunku B500SP o następujących parametrach:

- | | |
|--|--------------------|
| – średnica pręta w mm | 8÷16 |
| – granica plastyczności Re (min) w MPa | 500 |
| – wytrzymałość na rozciąganie Rm (min) w MPa | 550 |
| – wytrzymałość charakterystyczna w MPa | 490 |
| – wytrzymałość obliczeniowa w MPa | 375 |
| – wydłużenie (min) w % | 10 |
| – zginanie do kąta 60° | brak pęknięć i rys |

Pręty okrągłe gładkie ze stali gatunku St0S-b o następujących parametrach:

- | | |
|--|--------------------|
| – średnica pręta w mm | 5,5÷40 |
| – granica plastyczności Re (min) w MPa | 220 |
| – wytrzymałość na rozciąganie Rm (min) w MPa | 310 |
| – wydłużenie (min) w % | 22 |
| – zginanie do kąta 180° | brak pęknięć i rys |

Powierzchnia walcówki i prętów powinna być bez pęknięć, pęcherzy i naderwań.

Na powierzchni czołowej prętów niedopuszczone są jamy usadowe, rozwarstwienia, pęknięcia widoczne gołym okiem.

2.1.3. Wymagania przy odbiorze

Pręty stalowe do zbrojenia betonu powinny odpowiadać wymaganiom normy PN-EN 1992-1-1 i PN-EN 10080.

Przeznaczona do odbioru na budowie partia prętów musi być zaopatrzona w atest, w którym mają być podane:

- nazwa wytwórcy,
- oznaczenie wyrobu,
- numer wytopu lub numer partii,
- wszystkie wyniki przeprowadzonych badań oraz skład chemiczny według analizy wytopowej,
- masa partii,
- rodzaj obróbki cieplnej.

Na przywieszkach metalowych przymocowanych do każdej wiązki prętów lub kręgu prętów (po dwie do każdej wiązki) muszą znajdować się następujące informacje:

- znak wytwórcy,
- średnica nominalna,
- znak stali,
- numer wytopu lub numer partii,
- znak obróbki cieplnej.

2.2. Druć montażowy

Do montażu prętów zbrojenia należy używać wyżarzonego drutu stalowego, tzw. wiązałkowego.

2.3. Podkładki dystansowe

Dopuszcza się stosowanie stabilizatorów i podkładek dystansowych wyłącznie z betonu. Podkładki dystansowe muszą być przymocowane do prętów.

3. Sprzęt

Ogólne wymagania dotyczące sprzętu podano w ST „Wymagania ogólne”.

Sprzęt używany przy przygotowaniu i montażu zbrojenia wiotkiego w konstrukcjach budowlanych powinien spełniać wymagania obowiązujące w budownictwie ogólnym. W szczególności wszystkie rodzaje sprzętu, jak:

- giętarki,
- prościarki,
- zgrzewarki,

Spawarki powinny być sprawne oraz posiadać fabryczną gwarancję i instrukcję obsługi.

Sprzęt powinien spełniać wymagania BHP, jak przykładowo osłony zębatych i pasowych urządzeń mechanicznych. Miejsca lub elementy szczególnie niebezpieczne dla obsługi powinny być specjalnie oznaczone. Sprzęt ten powinien podlegać kontroli osoby odpowiedzialnej za BHP na budowie. Osoby obsługujące sprzęt powinny być odpowiednio przeszkolone

4. Transport

Ogólne wymagania dotyczące sprzętu podano w ST „Wymagania ogólne”.

Pręty do zbrojenia powinny być przewożone odpowiednimi środkami transportu, w sposób zapewniający uniknięcie trwałych odkształceń oraz zgodnie z przepisami BHP i ruchu drogowego.

5. Wykonanie robót

Ogólne zasady wykonania robót podano w ST „Wymagania ogólne”.

5.1. Organizacja robót

Wykonawca przedstawi Inspektorowi nadzoru do akceptacji projekt organizacji i harmonogram robót uwzględniający wszystkie warunki, w jakich będą wykonywane roboty zbrojarskie.

5.2. Przygotowanie zbrojenia

Przygotowanie, montaż i odbiór zbrojenia powinien odpowiadać wymaganiom normy PN-EN 1992-1-

1, a klasy i gatunki stali winny być zgodne z dokumentacją projektową i PN-B-03264.

5.2.1. Czyszczenie prętów

Pręty przed ich użyciem do zbrojenia konstrukcji należy oczyścić z zardzy, luźnych płatków rdzy, kurzu i błota. Pręty zbrojenia zatłuszczone lub zabrudzone farbą olejną można opalać lampami benzynowymi lub czyścić preparatami rozpuszczającymi tłuszcze.

Stal narażoną na choćby chwilowe działanie słonej wody należy zmyć wodą słodką. Stal pokrytą łuszczącą się rdzą i zabloconą oczyszcza się szczotkami drucianymi ręcznie lub mechanicznie bądź też przez piaskowanie. Po oczyszczeniu należy sprawdzić wymiary przekroju poprzecznego prętów.

Stal tylko zabrudzoną można zmyć strumieniem wody. Pręty oblodzone odmraża się strumieniem ciepłej wody. Możliwe są również inne sposoby czyszczenia stali zbrojeniowej akceptowane przez Inspektora nadzoru.

5.2.2. Prostowanie prętów

Dopuszcza się prostowanie prętów za pomocą kluczy, młotków, ścianek. Dopuszczalna wielkość miejscowego odchylenia od linii prostej wynosi 4 mm.

5.2.3. Cięcie prętów zbrojeniowych

Cięcie prętów należy wykonywać przy maksymalnym wykorzystaniu materiału. Wskazane jest sporządzenie w tym celu planu cięcia. Cięcia przeprowadza się przy użyciu mechanicznych noży. Dopuszcza się również cięcie palnikiem acetylenowym.

5.2.4. Odgięcia prętów, haki

Minimalne średnice trzpieni używanych przy wykonywaniu haków zbrojenia podaje tabela 8 normy PN-EN 1992-1-1. Minimalna odległość od krzywizny pręta do miejsca, gdzie można na nim położyć spoinę, wynosi $10\varnothing$ dla stali A-IIIIN $5\varnothing$ dla stali A-0. Na zimno na budowie można wykonywać odgięcia prętów o $\varnothing < 12$ mm. Pręty o $\varnothing > 12$ mm powinny być odginane z kontrolowanym podgrzewaniem.

W miejscach zagięć i załamań elementów konstrukcji, w których zagięciu ulegają jednocześnie wszystkie pręty zbrojenia rozciąganego, należy stosować średnicę zagięcia równą co najmniej $20\varnothing$.

Wewnętrzna średnica odgięcia strzemion i prętów montażowych powinna spełniać warunki podane dla haków. Przy odbiorze haków i odgięć prętów należy zwrócić szczególną uwagę na ich zewnętrzną stronę.

Niedopuszczalne są tam pęknięcia powstałe podczas wyginania.

5.3. Montaż zbrojenia

5.3.1. Wymagania ogólne

Układ zbrojenia w konstrukcji musi umożliwiać jego dokładne otulenie przez jednorodny beton. Po ułożeniu zbrojenia w deskowaniu rozmieszczenie prętów względem siebie i względem deskowania nie może ulec zmianie. W konstrukcję można wbudować stal pokrytą co najwyżej nalotem niełuszczącej się rdzy.

Nie można wbudować stali zatłuszczonej smarami lub innymi środkami chemicznymi, zabrudzonej farbami, zabloconej i oblodzonej, stali, która była wystawiona na działanie słonej wody. Minimalna grubość otuliny zewnętrznej w świetle prętów i powierzchni przekroju elementu żelbetowego powinna wynosić co najmniej:

- 55 mm - dla zbrojenia głównego fundamentów,
- 50 mm - dla strzemion fundamentów,
- 35 mm - dla zbrojenia głównego ram, belek, pociągów, gzymsów,
- 30 mm - dla strzemion belek, ram, podciągów i zbrojenia płyt.

Układanie zbrojenia bezpośrednio na deskowaniu i podnoszenie na odpowiednią wysokość w trakcie betonowania jest niedopuszczalne.

Niedopuszczalne jest chodzenie po wykonanym szkielecie zbrojeniowym.

5.3.2. Montowanie zbrojenia

Pręty zbrojenia należy łączyć w sposób określony w dokumentacji projektowej.

Skrzyżowania prętów należy wiązać drutem wiązałkowym, zgrzewać lub łączyć tzw. słupkami dystansowymi. Drut wiązałkowy, wyżarzony o średnicy 1 mm, używa się do łączenia prętów o średnicy do 12 mm, przy średnicach większych należy stosować drut o średnicy 1,5 mm.

W szkielecie zbrojenia belek i słupów należy łączyć wszystkie skrzyżowania prętów narożnych ze

strzemionami, a pozostałych prętów - na przemian.

6. Kontrola jakości robót

Ogólne zasady kontroli jakości robót podano w ST „Wymagania ogólne”.

Kontrola jakości robót wykonania zbrojenia polega na sprawdzeniu zgodności z dokumentacją projektową oraz podanymi powyżej wymaganiami. Zbrojenie podlega odbiorowi przed betonowaniem.

Dopuszczalne tolerancje wymiarów w zakresie cięcia, gięcia i rozmieszczenia zbrojenia podano poniżej.

Usytuowanie prętów:

- otulenie wkładek według projektu zwiększone maksymalnie 5 mm, nie przewiduje się zmniejszenia grubości otuliny,
- rozstaw prętów w świetle: 10 mm,
- odstęp od czoła elementu lub konstrukcji: ± 10 mm,
- długość pręta między odgięciami: ± 10 mm,
- miejscowe wykrzywienie: ± 5 mm.

Niezależnie od tolerancji podanych powyżej obowiązują następujące wymagania:

- dopuszczalne odchylenie strzemion od linii prostopadłej do zbrojenia głównego nie powinno przekraczać 3%,
- liczba uszkodzonych skrzyżowań na jednym pręcie nie może przekraczać 25% ogólnej ich liczby na tym pręcie,
- różnica w rozstawie między prętami głównymi nie powinna przekraczać $\pm 0,5$ cm,
- różnice w rozstawie strzemion nie powinny przekraczać ± 2 cm.

7. Obmiar robót

Ogólne zasady obmiaru robót podano w ST „Wymagania ogólne”

7.1. Jednostka obmiarowa

Jednostką obmiarową jest 1 kilogram. Do obliczania należności przyjmuje się teoretyczną ilość (kg) zmontowanego uzbrojenia, tj. łączną długość prętów poszczególnych średnic pomnożoną odpowiednio przez ich masę jednostkową (kg/m). Nie dolicza się stali użytej na zakłady przy łączeniu prętów, przekładki montażowych ani drutu wiązałkowego. Nie uwzględnia się też zwiększonej ilości materiału w wyniku stosowania przez Wykonawcę prętów o średnicach większych od wymaganych w dokumentacji projektowej.

8. Odbiór robót

Ogólne zasady odbioru robót podano w ST „Wymagania ogólne”

8.1. Zgodność robót z dokumentacją projektową i ST

Roboty powinny być wykonane zgodnie z dokumentacją projektową i ST oraz pisemnymi poleceniami Inspektora nadzoru.

8.2. Odbiór robót zanikających i ulegających zakryciu

8.2.1. Dokumenty i dane

Podstawą odbioru robót zanikających lub ulegających zakryciu są:

- pisemne stwierdzenie Inspektora nadzoru w dzienniku budowy o wykonaniu robót zgodnie z dokumentacją projektową i ST,
- inne pisemne stwierdzenia Inspektora nadzoru o wykonaniu robót.

8.2.2. Zakres robót

Zakres robót zanikających lub ulegających zakryciu określają pisemne stwierdzenia Inspektora nadzoru lub inne potwierdzone przez niego dokumenty.

8.3. Odbiór końcowy

Odbiór końcowy odbywa się po pisemnym stwierdzeniu przez Inspektora nadzoru w dzienniku budowy zakończenia robót zbrojarskich i pisemnego zezwolenia Inspektora nadzoru na rozpoczęcie betonowania elementów, których zbrojenie podlega odbiorowi.

Odbiór powinien polegać na sprawdzeniu:

- zgodności wykonania zbrojenia z dokumentacją projektową,
- zgodności z dokumentacją projektową liczby prętów w poszczególnych przekrojach,
- rozstawu strzemion,
- prawidłowości wykonania haków, złącz i długości zakotwień prętów,
- zachowania wymaganej projektem otuliny zbrojenia.

Do odbioru robót mają zastosowanie postanowienia zawarte w ST „Wymagania ogólne”.

9. Podstawa płatności

Ogólne ustalenia dotyczące podstawy płatności podano w ST „Wymagania ogólne”.

9.1. Cena jednostkowa

Cena jednostkowa obejmuje:

- zapewnienie niezbędnych czynników produkcji,
- oczyszczenie i wyprostowanie, wygięcie, przycinanie prętów stalowych,
- łączenie prętów, w tym spawane „na styk” lub „na zakład”,
- montaż zbrojenia przy użyciu drutu wiązałkowego w deskowaniu zgodnie z dokumentacją projektową i niniejszą ST,
- wykonanie badań i pomiarów,
- oczyszczenie terenu robót z odpadów zbrojenia, stanowiących własność Wykonawcy i usunięcie ich poza teren budowy

10. Przepisy związane

10.1. Normy

PN-ISO 6935	Stal do zbrojenia betonu.
PN-EN 10080	Stal do zbrojenia betonu -- Spawalna stal zbrojeniowa -- Postanowienia ogólne.
PN-EN 13670	Wykonywanie konstrukcji z betonu
PN-B-03264	Konstrukcje betonowe, żelbetowe i sprężone -- Obliczenia statyczne i projektowanie

10.2. Instrukcje Instytutu Techniki Budowlanej:

- Instrukcja zabezpieczenia przed korozją konstrukcji,
- Warunki wykonania i odbioru robót budowlanych.

SST B.04.00.00 Betonowanie

Kod CPV 45262311-4

1. Wstęp

1.1. Przedmiot ST

Przedmiotem niniejszej szczegółowej specyfikacji technicznej (SST) są wymagania dotyczące wykonania i odbioru robót związanych z wykonaniem konstrukcji betonowych i żelbetowych.

1.2. Zakres stosowania SST

Szczegółowa specyfikacja techniczna (SST) jest stosowana jako dokument przetargowy i kontraktowy przy zleceniu i realizacji robót wymienionych w pkt. 1.1.

1.3. Zakres robót objętych SST

Ustalenia zawarte w niniejszej SST dotyczą zasad prowadzenia robót związanych z wykonywaniem konstrukcji betonowych i żelbetowych.

- przygotowaniem mieszanki betonowej,
- wykonaniem deskowań wraz z usztywnieniem,
- układaniem i zagęszczaniem mieszanki betonowej,
- pielęgnacją betonu.

1.4. Określenia podstawowe

Określenia podane w niniejszej SST są zgodne z odpowiednimi normami oraz określeniami podanymi w ST „Wymagania ogólne”, a także podanymi poniżej:

- a) Beton zwykły – beton o gęstości powyżej 1,8 t/m³ wykonany z cementu, wody, kruszywa mineralnego o frakcjach piaskowych i grubszych oraz ewentualnych dodatków mineralnych i domieszek chemicznych.
- b) Mieszanka betonowa – mieszanka wszystkich składników przed związaniem betonu.
- c) Zaczyn cementowy – mieszanka cementu i wody.
- d) Zaprawa – mieszanka cementu, wody, składników mineralnych i ewentualnych dodatków przechodzących przez sito kontrolne o boku oczka kwadratowego 2 mm.
- e) Nasiąkliwość betonu – stosunek masy wody, którą zdolny jest wchłonąć beton, do jego masy w stanie suchym.
- f) Stopień wodoszczelności – symbol literowo-liczbowy (np. W8) klasyfikujący beton pod względem przepuszczalności wody. Liczba po literze W oznacza dziesięciokrotną wartość ciśnienia wody w MPa, działającego na próbki betonowe.
- g) Stopień mrozoodporności – symbol literowo-liczbowy (np. F150) klasyfikujący beton pod względem jego odporności na działania mrozu. Liczba po literze F oznacza wymaganą liczbę cykli zamrażania i odmrażania próbek betonowych, przy której ubytek masy jest mniejszy niż 2%.
- h) Klasa betonu – symbol literowo-liczbowy (np. C16/20) klasyfikujący beton pod względem jego wytrzymałości na ściskanie. W przypadku drugiego oznaczenia po literze C występuje wytrzymałość charakterystyczna dla normatywnej próbki walcowej/kostki wyrażona w MPa.
- i) Wytrzymałość gwarantowana betonu na ściskanie R_{bG} – wytrzymałość (zapewniona z 95-proc. prawdopodobieństwem) uzyskania w wyniku badania na ściskanie kostek sześciennych o boku 150 mm, wykonanych, przechowywanych i badanych zgodnie z normą PN-EN 206-1.

1.5. Ogólne wymagania dotyczące robót

Wykonawca robót jest odpowiedzialny za jakość materiałów i wykonywanych robót oraz za zgodność z dokumentacją projektową, ST i poleceniami Inspektora nadzoru. Ogólne wymagania dotyczące robót podano w ST „Wymagania ogólne”.

2. Materiały

Ogólne wymagania dotyczące materiałów, ich pozyskiwania i składowania podano w ST „Wymagania ogólne”. Wymagania dotyczące jakości mieszanki betonowej regulują odpowiednie polskie normy.

2.1. Składniki mieszanki betonowej

2.1.1. Cement – wymagania i badania

Cement pochodzący z każdej dostawy musi spełniać wymagania zawarte w normie PN-EN 197. Dopuszczalne jest stosowanie jedynie cementu portlandzkiego czystego (bez dodatków) klasy 32,5 NA,

Każda partia dostarczonego cementu przed jej użyciem do wytworzenia mieszanki betonowej musi uzyskać akceptację Inspektora nadzoru.

Zakazuje się pobierania cementu ze stacji przesypowych (silosów), jeżeli nie ma pewności, że dostarczany jest tam tylko jeden rodzaj cementu z tej samej cementowni. Przed użyciem cementu do wykonania mieszanki betonowej cement powinien podlegać następującym badaniom:

- oznaczenie czasu wiązania i zmiany objętości wg norm PN-EN 196-1, PN-EN 196-3, PN-EN196-6,
- sprawdzenie zawartości grudek.

Cementy portlandzkie normalnie i szybko twardniejące podlegają sprawdzeniu zawartości grudek (zbryleń), nie dających się rozgnieść w palcach i nie rozpadających się w wodzie. Nie dopuszcza się występowania w cemencie większej niż 20% ciężaru cementu ilości grudek niedających się rozgnieść w palcach i nierozpadających się w wodzie. Grudki należy usunąć poprzez przesianie przez sito o boku oczka kwadratowego 2 mm. W przypadku, gdy wymienione badania wykażą niezgodność z normami, cement nie może być użyty do wykonania betonu.

Dopuszczalny okres przechowywania cementu zależny jest od miejsca przechowywania. Cement nie może być użyty do betonu po okresie:

- 10 dni, w przypadku przechowywania go w zadaszonych składach otwartych,
- po upływie terminu trwałości podanego przez wytwórnę, w przypadku przechowywania w składach zamkniętych.

Każda partia cementu, dla której wydano oddzielne świadectwo jakości powinna być przechowywana osobno w sposób umożliwiający jej łatwe rozróżnienie.

2.1.2. Kruszywo

Kruszywo do betonu powinno charakteryzować się stałością cech fizycznych i jednorodnością uziarnienia pozwalającą na wykonanie partii betonu o stałej jakości. Poszczególne rodzaje i frakcje kruszywa muszą być na placu składowym oddzielnie składowane na umocnionym i czystym podłożu w sposób uniemożliwiający mieszanie się. Kruszywa grube powinny wykazywać wytrzymałość badaną przez ściskanie w cylindrze zgodną z wymaganiami normy PN-EN 12620. W kruszywie grubym nie dopuszcza się grudek gliny. W kruszywie grubszym zawartość podziarna nie powinna przekraczać 5%, a nadziarna 10%. Ziarna kruszywa nie powinny być większe niż:

- 1/3 najmniejszego wymiaru przekroju poprzecznego elementu,
- 3/4 odległości w świetle między prętami zbrojenia, leżącymi w jednej płaszczyźnie prostopadłej do kierunku betonowania.

Piasek powinien spełniać następujące wymagania:

- zawartość pyłów mineralnych – do 1,5%,
- reaktywność alkaliczna z cementem określona wg normy PN-B06714 nie powinna wywoływać zwiększenia wymiarów liniowych ponad 0,1%,
- zawartość związków siarki – do 0,2%,
- zawartość zanieczyszczeń obcych – do 0,25%,
- zawartość zanieczyszczeń organicznych – nie dająca barwy ciemniejszej od wzorcowej wg normy PN-B-06714,
- w kruszywie drobnym nie dopuszcza się grudek gliny.

Piasek pochodzący z każdej dostawy musi być poddany badaniom niepełnym obejmującym:

- oznaczenie składu ziarnowego wg normy PN-B-06714,
- oznaczenie zawartości zanieczyszczeń obcych wg normy PN-B06714,
- oznaczenie zawartości grudek gliny, które oznacza się podobnie, jak zawartość zanieczyszczeń obcych,
- oznaczenie zawartości pyłów mineralnych wg normy PN-B-06714.

Dostawca kruszywa jest zobowiązany do przekazania dla każdej partii kruszywa wyników jego pełnych badań wg normy PN-EN 12620 oraz wyników badania specjalnego dotyczące reaktywności alkalicznej w terminach przewidzianych przez Inspektora nadzoru.

2.1.3. Woda zarobowa – wymagania i badania

Wodę do betonu czerpać z wodociągów miejskich (woda ta nie wymaga badania).

2.1.4. Domieszki i dodatki do betonu

Zaleca się stosowanie do mieszanek betonowych domieszek chemicznych o działaniu:

- napowietrzającym,
- uplastyczniającym,
- wodouszczelniającym
- przyspieszającym lub opóźniającym wiązanie

Dopuszcza się stosowanie domieszek kompleksowych:

- napowietrzająco-uplastyczniających,
- przyspieszająco-uplastyczniających.

Domieszki do betonów muszą mieć aprobaty, wydane przez Instytut Techniki Budowlanej lub Instytut Dróg i Mostów oraz posiadać atest producenta.

2.2. Beton

Beton do konstrukcji obiektów kubaturowych i inżynierskich musi spełniać następujące wymagania:

- nasiąkliwość – do 5%; badanie wg normy PN-EN 206-1,
- mrozoodporność – ubytek masy nie większy od 5%, spadek wytrzymałości na ściskanie nie większy niż 20% po 150 cyklach zamrażania i odmrażania (F150); badanie wg normy PN-EN 206-1,
- wodouszczelnność – większa od 0,6MPa (W6),
- wskaźnik wodno-cementowy (w/c) – ma być mniejszy od 0,5.

Skład mieszanki betonowej powinien być ustalony zgodnie z normą PN-EN 206-1 tak, aby przy najmniejszej ilości wody zapewnić szczelne ułożenie mieszanki w wyniku zagęszczania przez wibrowanie. Skład mieszanki betonowej ustala laboratorium Wykonawcy lub wytwórni betonów i wymaga on zatwierdzenia przez Inspektora nadzoru. Stosunek poszczególnych frakcji kruszywa grubego ustalany doświadczenie powinien odpowiadać najmniejszej jamistości. Zawartość piasku w stosie okruszowym powinna być jak najmniejsza i jednocześnie zapewniać niezbędną urabialność przy zagęszczeniu przez wibrowanie oraz nie powinna być większa niż 42% przy kruszywie grubym do 16 mm.

Maksymalne ilości cementu w zależności od klasy betonu są następujące:

- 400 kg/m³ – dla betonu klas C20/25,

Konsystencja mieszanek betonowych powinna być nie rzadsza od plastycznej, oznaczonej w normie PN-EN 206-1 symbolem S-3. Sprawdzanie konsystencji mieszanki przeprowadza się podczas projektowania jej składu i następnie przy wytwarzaniu.

3. Sprzęt

Ogólne wymagania dotyczące sprzętu podano w ST „Wymagania ogólne”.

Roboty można wykonać przy użyciu dowolnego typu sprzętu zaakceptowanego przez Inspektora nadzoru. Mieszanie składników powinno się odbywać wyłącznie w betoniarkach o wymuszonym działaniu (zabrania się stosowania mieszanek wolnospadowych). Do podawania mieszanek należy stosować pojemniki lub pompy przystosowane do podawania mieszanek plastycznych. Do zagęszczania mieszanki betonowej należy stosować wibratory z buławami o częstotliwości 6000 drgań/min.

4. Transport

Ogólne wymagania dotyczące środków transportowych podano w ST „Wymagania ogólne”.

Transport mieszanki betonowej należy wykonywać przy pomocy mieszalników samochodowych (tzw. gruszek). Ilość „gruszek” należy dobrać tak, aby zapewnić wymaganą szybkość betonowania z uwzględnieniem odległości dowozu, czasu twardnienia betonu oraz koniecznej rezerwy w przypadku awarii samochodu. Podawanie i układanie mieszanki betonowej można wykonywać przy pomocy pompy do betonu lub innych środków zaakceptowanych przez Inspektora nadzoru.

Czas transportu i wbudowania mieszanki nie powinien być dłuższy niż:

- 90 min. – przy temperaturze +15°C,
- 70 min. – przy temperaturze +20°C,
- 30 min. – przy temperaturze +30°C

5. Wykonanie robót

Ogólne zasady wykonania robót podano w ST „Wymagania ogólne”.

Wykonawca przedstawia Inspektorowi nadzoru do akceptacji projekt organizacji i harmonogram robót uwzględniający wszystkie warunki, w jakich będą wykonywane roboty budowlane.

5.1. Zalecenia ogólne

Przed przystąpieniem do betonowania powinna być stwierdzona przez Inspektora nadzoru prawidłowość wykonania wszystkich robót poprzedzających betonowanie, a w szczególności:

- prawidłowość wykonania deskowań, rusztowań, usztywnień pomostów itp.,
- prawidłowość wykonania zbrojenia,
- zgodność rzędnych z projektem,
- czystość deskowania oraz obecność wkładek dystansowych zapewniających wymaganą wielkość otuliny,
- przygotowanie powierzchni betonu uprzednio ułożonego w miejscu przerwy roboczej,
- prawidłowość wykonania wszystkich robót zanikających, między innymi wykonania przerw dylatacyjnych, warstw izolacyjnych, itp.,
- prawidłowość rozmieszczenia i niezmienność kształtu elementów wbudowanych w betonową konstrukcję (kanałów, wpustów, sączków, kotew, rur itp.),
- gotowość sprzętu i urządzeń do prowadzenia betonowania.

Roboty betoniarskie muszą być wykonane zgodnie z wymaganiami norm: PN-EN 13670. Betonowanie można rozpocząć po uzyskaniu zezwolenia Inspektora nadzoru potwierdzonego wpisem do dziennika budowy.

5.2. Wytwarzanie i podawanie mieszanki betonowej

Wytwarzanie mieszanki betonowej powinno odbywać się wyłącznie w wyspecjalizowanym zakładzie produkcji betonu, który może zapewnić żądane w ST wymagania.

Mieszanki betonowej nie należy zrzucać z wysokości większej niż 0,75 m od powierzchni, na którą spada. W przypadku, gdy wysokość ta jest większa, należy mieszankę podawać za pomocą rynny zsypowej (do wysokości 3,0 m) lub leja zsypowego teleskopowego (do wysokości 8,0 m).

Przy wykonywaniu elementów konstrukcji monolitycznych należy przestrzegać wymogów dokumentacji technologicznej, która powinna uwzględniać następujące zalecenia:

- w fundamentach, ścianach i ramach mieszankę betonową należało układać bezpośrednio z pojemnika lub rurociągu pompy bądź też za pośrednictwem rynny warstwami o grubości do 40 cm, zagęszczając wibratorami wglębnymi,
- przy wykonywaniu płyt mieszankę betonową należy układać bezpośrednio z pojemnika lub rurociągu pompy.

Przy zagęszczeniu mieszanki betonowej należy spełniać następujące warunki:

- wibratory wglębne stosować o częstotliwości min. 6000 drgań na minutę, z buławami o średnicy nie większej niż 0,65 odległości między prętami zbrojenia leżącymi w płaszczyźnie poziomej,
- podczas zagęszczania wibratorami wglębnymi nie wolno dotykać zbrojenia buławą wibratora,
- podczas zagęszczania wibratorami wglębnymi należy zagłębiać buławę na głębokość 5÷8 cm w warstwę poprzednią i przytrzymywać buławę w jednym miejscu w czasie 20÷30 s., po czym wyjmować powoli w stanie wibrującym, kolejne miejsca zagłębienia buławy powinny być od siebie oddalone o 1,4 R, gdzie R jest promieniem skutecznego działania wibratora; odległość ta zwykle wynosi 0,3÷0,5 m;
- czas zagęszczania wibratorem powierzchniowym wibracyjną w jednym miejscu powinien wynosić od 30 do 60 s.,
- rozstaw wibratorów należy ustalić doświadczalnie tak, aby nie powstawały martwe pola.

5.3. Warunki atmosferyczne przy układaniu mieszanki betonowej i wiązaniu betonu.

Betonowanie konstrukcji należy wykonywać wyłącznie w temperaturach nie niższych niż +5°C, w wyjątkowych przypadkach dopuszcza się betonowanie w temperaturze do –5°C, jednak wymaga to zgody Inspektora nadzoru oraz zapewnienia temperatury mieszanki betonowej +20°C w chwili układania i zabezpieczenia uformowanego elementu przed utratą ciepła w czasie co najmniej 7 dni.

Temperatura mieszanki betonowej w chwili opróżniania betoniarki nie powinna być wyższa niż 35°C. Niedopuszczalne jest kontynuowanie betonowania w czasie ulewnego deszczu, należy zabezpieczyć miejsce robót narażone na opady atmosferyczne za pomocą mat lub folii.

5.4. Pielęgnacja betonu

Bezpośrednio po zakończeniu betonowania zaleca się przykrycie powierzchni betonu lekkimi wodoszczelnymi osłonami zapobiegającymi odparowaniu wody z betonu i chroniącymi beton przed deszczem i nasłonecznieniem. Przy temperaturze otoczenia wyższej niż +5°C należy nie później niż po 12 godz. od zakończenia betonowania rozpocząć pielęgnację wilgotnościową betonu i prowadzić ją co najmniej przez 7 dni (przez polewanie co najmniej 3 razy na dobę). Przy temperaturze otoczenia +15°C i wyższej beton należy polewać w ciągu pierwszych 3 dni co 3 godziny w dzień i co najmniej 1 raz w nocy, a w następne dni co najmniej 3 razy na dobę. Woda stosowana do polewania betonu powinna spełniać wymagania jak woda zarobowa.

W czasie dojrzewania betonu elementy powinny być chronione przed uderzeniami i drganiami przynajmniej do chwili uzyskania przez niego wytrzymałości na ściskanie co najmniej 15 MPa.

5.5. Wykańczanie powierzchni betonu

Dla powierzchni betonu obowiązują następujące wymagania:

- wszystkie betonowe powierzchnie muszą być gładkie i równe, bez zagłębień między ziarnami kruszywa, przełomami i wybrzuszeniami ponad powierzchnię,
- pęknięcia i rysy są niedopuszczalne,
- równość powierzchni ustroju nośnego przeznaczonej pod izolację powinna odpowiadać wymaganiom normy PN-EN 13670; wypukłości i wgłębienia nie powinny być większe niż 2 mm.

Ostre krawędzie betonu po rozdeskowaniu powinny być oszlifowane. Jeżeli dokumentacja projektowa nie przewiduje specjalnego wykończenia powierzchni betonowych konstrukcji, to bezpośrednio po rozebraniu deskowań należy wszystkie wystające nierówności wyrównać za pomocą tarcz karborundowych i czystej wody. Wyklucza się szpachlowanie konstrukcji po rozdeskowaniu.

6. Kontrola jakości robót

Ogólne zasady kontroli jakości robót podano w ST „Wymagania ogólne”.

6.1. Badania kontrolne betonu

Dla określenia wytrzymałości betonu wbudowanego w konstrukcję należy w trakcie betonowania pobierać próbki kontrolne w postaci kostek sześciennych o boku 15 cm w liczbie nie mniejszej niż:

- 1 próbka na 100 zarobów,
- 1 próbka na 50 m³ betonu,
- 3 próbki na dobę,
- 6 próbek na partię betonu.

Próbki pobiera się losowo po jednej, równomiernie w okresie betonowania, a następnie przechowuje się, przygotowuje i bada w okresie 28 dni zgodnie z normą PN-EN 206-1.

Jeżeli próbki pobrane i badane jak wyżej wykazą wytrzymałość niższą od przewidzianej dla danej klasy betonu, należy przeprowadzić badania próbek wyciętych z konstrukcji.

Jeżeli wyniki tych badań będą pozytywne, to beton należy uznać za odpowiadający wymaganej klasie betonu.

W przypadku niespełnienia warunków wytrzymałości betonu na ściskanie po 28 dniach dojrzewania, dopuszcza się w uzasadnionych przypadkach, za zgodą Inspektora nadzoru, spełnienie tego warunku w okresie późniejszym, lecz nie dłuższym niż 90 dni.

Dopuszcza się pobieranie dodatkowych próbek i badanie wytrzymałości betonu na ściskanie w okresie krótszym niż od 28 dni.

Na Wykonawcy spoczywa obowiązek zapewnienia wykonania badań laboratoryjnych (przez własne laboratoria lub inne uprawnione) przewidzianych normą PN-EN 206-1, a także gromadzenie, przechowywanie i okazywanie Inspektorowi nadzoru wszystkich wyników badań dotyczących jakości betonu i stosowanych materiałów. Jeżeli beton poddany jest specjalnym zabiegom technologicznym, należy opracować plan kontroli jakości betonu dostosowany do wymagań technologii produkcji. W planie kontroli powinny być uwzględnione badania przewidziane aktualną normą i niniejszą ST oraz ewentualnie inne, konieczne do potwierdzenia prawidłowości zastosowanych zabiegów technologicznych.

Badania powinny obejmować:

- badanie składników betonu,
- badanie mieszanki betonowej,

- badanie betonu.

6.2. Tolerancja wykonania

6.2.1. System odniesienia

Przed przystąpieniem do robót na budowie należy ustalić punkty pomiarowe zgodne z przyjętą osnową geodezyjną stanowiące przestrzenny układ odniesienia do określania usytuowania elementów konstrukcji. Punkty pomiarowe powinny być zabezpieczone przed uszkodzeniem lub zniszczeniem.

6.2.2. Fundamenty (ławy-stopy)

Dopuszczalne odchylenie usytuowania osi fundamentów w planie nie powinno być większe niż:
 $\pm 10 \text{ mm}$.

Dopuszczalne odchylenie usytuowania poziomu fundamentu w stosunku do poziomu pozycyjnego nie powinno być większe niż:
 $\pm 20 \text{ mm}$.

6.2.3. Przekroje

- a) Dopuszczalne odchylenie wymiaru l_i przekroju poprzecznego elementu nie powinno być większe niż:
 $\pm 0,04 l_i$ lub 10 mm .
- b) Dopuszczalne odchylenie szerokości przekroju elementu na poziomach górnym i dolnym oraz odchylenie płaszczyzny bocznej od pionu nie powinno być większe niż:
 $\pm 0,04 l_i$ lub 10 mm ,
- c) Dopuszczalne odchylenie usytuowania strzemion nie powinno być większe niż:
 10 mm .
- d) Dopuszczalne odchylenie usytuowania odgięć i połączeń prętów nie powinno być większe niż:
 10 mm .

6.2.4. Powierzchnie i krawędzie

- a) Dopuszczalne odchylenia od płaskiej formowanej lub wygładzonej powierzchni na odcinku 2 m nie powinny być większe niż:
 7 mm .
- b) Dopuszczalne odchylenia od płaskiej niewygładzonej powierzchni na odcinku 2 m nie powinny być większe niż:
 15 mm .
- c) Dopuszczalne lokalne odchylenia od płaskiej formowanej lub wygładzonej powierzchni na odcinku $0,2 \text{ m}$ nie powinny być większe niż:
 5 mm .
- d) Dopuszczalne lokalne odchylenia od płaskiej niewygładzonej powierzchni na odcinku $0,2 \text{ m}$ nie powinny być większe niż:
 6 mm .
- e) Dopuszczalne odchylenia elementu o długości L (w mm) powodujące jego skośność (odchylenie od obrysu) w płaszczyźnie nie powinno być większe niż:
 $L/100 \leq 20 \text{ mm}$.
- f) Dopuszczalne odchylenia linii krawędzi elementu na odcinku $1,0 \text{ m}$ nie powinno być większe niż:
 4 mm .

6.2.5. Otwory i wkładki

- g) Dopuszczalne odchylenia w usytuowaniu otworów i wkładek nie powinno być większe niż:
 $\pm 10 \text{ mm}$.

7. Obmiar robót

Ogólne zasady obmiaru robót podano w ST „Wymagania ogólne”.

7.1. Jednostka obmiarowa

Jednostką obmiaru jest 1 m^3 (metr sześcienny) konstrukcji z betonu. Do obliczenia ilości przedmiaro-

wej przyjmuje się ilość konstrukcji wg dokumentacji projektowej. Z kubatury nie potrąca się rowków, skosów o przekroju równym lub mniejszym od 6 cm².

8. Odbiór robót

Ogólne zasady odbioru robót podano w ST „Wymagania ogólne”.

8.1. Zgodność robót z dokumentacją projektową i ST

Roboty powinny być wykonywane zgodnie z dokumentacją projektową, specyfikacją techniczną oraz pisemnymi decyzjami Inspektora nadzoru.

8.2. Odbiór robót zanikających lub ulegających zakryciu

Podstawą odbioru robót zanikających lub ulegających zakryciu jest:

- a) pisemne stwierdzenie Inspektora nadzoru w dzienniku budowy o wykonaniu robót zgodnie z dokumentacją projektową i ST,
- b) inne pisemne stwierdzenie Inspektora nadzoru o wykonaniu robót.

Zakres robót zanikających lub ulegających zakryciu określają pisemne stwierdzenia Inspektora nadzoru lub inne dokumenty potwierdzone przez Inspektora nadzoru.

8.3. Odbiór końcowy

Odbiór końcowy odbywa się po pisemnym stwierdzeniu przez Inspektora nadzoru w dzienniku budowy zakończenia robót betonowych i spełnieniu innych warunków dotyczących tych robót zawartych w umowie

9. Podstawa płatności

Ogólne ustalenia dotyczące podstawy płatności podano w ST „Wymagania ogólne”.

9.1. Cena jednostkowa

Cena jednostkowa uwzględnia:

- zakup i dostarczenie niezbędnych czynników produkcji,
- wykonanie deskowania oraz rusztowania,
- oczyszczenie deskowania,
- przygotowanie i transport mieszanki,
- ułożenie mieszanki betonowej z zagęszczeniem i pielęgnacją,
- wykonanie przerw dylatacyjnych,
- wykonanie w konstrukcji wszystkich wymaganych projektem otworów, jak również osadzenie potrzebnych zakotwień, marek, rur itp.,
- rozbiórkę deskowań, rusztowań i pomostów,
- oczyszczenie stanowiska pracy i usunięcie, będących własnością Wykonawcy, materiałów rozbiórkowych,
- wykonanie badań i pomiarów kontrolnych.

10. Przepisy związane

10.1. Normy

PN-EN 13670	Wykonywanie konstrukcji z betonu
PN-EN 197-1	Cement. Skład, wymagania i kryteria zgodności dla cementu powszechnego użytku.
PN-EN 196-1	Metody badania cementu. Oznaczanie wytrzymałości.
PN-EN 196-2	Metody badania cementu. Analiza chemiczna cementu.
PN-EN 196-3	Metody badania cementu. Oznaczanie czasu wiązania i stałości objętości.
PN-EN 196-6	Metody badania cementu. Oznaczanie stopnia zmielenia.
PN-EN 934-2	Domieszki do betonu, zaprawy i zaczynu. Domieszki do betonu. Definicje i wymagania.
PN-EN 480-1	Domieszki do betonu, zaprawy i zaczynu. Metody badań. Beton wzorcowy i zaprawa wzorcowa do badań.
PN-EN 480-2	Domieszki do betonu, zaprawy i zaczynu. Metody badań. Oznaczanie czasu wiązania.
PN-EN 480-4	Domieszki do betonu, zaprawy i zaczynu. Metody badań. Oznaczanie ilości wody wydzielającej się samoczynnie z mieszanki betonowej.
PN-EN 480-5	Domieszki do betonu, zaprawy i zaczynu. Metody badań. Oznaczanie absorpcji kapilarnej.

PN-EN 480-6	Domieszki do betonu, zaprawy i zaczynu. Metody badań. Analiza w podczerwieni.
PN-EN 480-8	Domieszki do betonu. Metody badań. Oznaczanie umownej zawartości suchej substancji.
PN-EN 480-10	Domieszki do betonu, zaprawy i zaczynu. Metody badań. Oznaczanie zawartości chlorków rozpuszczalnych w wodzie.
PN-EN 480-12	Domieszki do betonu, zaprawy i zaczynu. Metody badań. Oznaczanie zawartości alkaliów w domieszkach.
PN-EN 933-1	Badania geometrycznych właściwości kruszyw. Oznaczanie składu ziarnowego. Metoda przesiewania.
PN-EN 933-4	Badania geometrycznych właściwości kruszyw. Oznaczanie kształtu ziaren. Wskaźnik kształtu.
PN-EN 1097-6	Badania mechanicznych i fizycznych właściwości kruszyw. Oznaczanie gęstości ziaren i nasiąkliwości.

10.2. Instrukcje Instytutu Techniki Budowlanej:

240/82 Instrukcja zabezpieczenia przed korozją konstrukcji betonowych i żelbetowych,
 306/91 Zabezpieczenie korozji alkalicznej betonu przez zastosowanie dodatków mineralnych,
 Warunki wykonania i odbioru robót budowlanych.

SST B.05.00.00 Roboty murowe

Kod CPV 45262500-6

1. Wstęp

1.1. Przedmiot SST

Przedmiotem specyfikacji technicznej jest wykonanie i odbiór robót murowych i konstrukcyjnych związanych z wykonaniem ścian nadziemnych.

1.2. Zakres stosowania SST.

Specyfikacja Techniczna jest stosowana jako dokument przy przetargach oraz zlecaniu i realizacji robót wymienionych w pkt. 1.1. Roboty, których dotyczy specyfikacja, obejmują wszystkie czynności umożliwiające i mające na celu wykonanie ścian zewnętrznych nowoprojektowanych budynków oraz ścian wewnętrznych działowych w raz z ułożeniem prefabrykowanych elementów konstrukcyjnych.

2. Materiały

Ogólne wymagania dotyczące materiałów, ich pozyskiwania i składowania, wg ST „Wymagania ogólne”.

Do wykonania robót należy użyć materiałów posiadających Aprobata Techniczną wydaną przez ITB. Wykonawca zobowiązany jest przedstawić Inżynierowi aktualne wyniki badań materiałów wykonywanych przez producenta w ramach nadzoru wewnętrznego (atesty) oraz sprawdzić przydatność tych materiałów do stosowania (data produkcji) i przechowywać je w odpowiednich warunkach (określonych w Aprobacie).

2.1. Wymagania dla materiałów murowych:

- cegła pełna i klinkierowa – odpowiadająca wymaganiom normy PN-EN 771-1,
- bloczki betonowe C16/20 – z betonów zwykłych według normy PN-EN 771-3,
- bloczki gazobetonowe odmiany 700 – odpowiadające wymaganiom PN-EN 771-4.

2.2. Materiały stropowe

- Belka kratownicy:
 - belka typu KJ
- Pustaki keramzytobetonowe wymagania ogólne:
 - wysoka wytrzymałość na obciążenia statyczne (2 KN),
 - wysoka izolacyjność cieplna,
 - wysoka izolacyjność akustyczną,
 - odporność na działanie czynników chemicznych,
 - pozbawione są związków palnych,
 - nie wykazują zdolności do barwienia i odbarwiania nie utleniają się, są wykonane z naturalnych składników - łatwościennej glin wypalanych w piecach obrotowych, są neutralne dla zdrowia człowieka.

3. Sprzęt

Ogólne wymagania dotyczące materiałów, ich pozyskiwania i składowania, wg ST „Wymagania ogólne”.

Do wykonania robót należy użyć materiałów posiadających Aprobata Techniczną wydaną przez ITB. Wykonawca zobowiązany jest przedstawić Inżynierowi aktualne wyniki badań materiałów wykonywanych przez producenta w ramach nadzoru wewnętrznego (atesty) oraz sprawdzić przydatność tych materiałów do stosowania (data produkcji) i przechowywać je w odpowiednich warunkach (określonych w Aprobacie).

4. Transport

Przewóz materiałów powinien odbywać się dostosowanymi do tego celu środkami transportu, które powinny zabezpieczać przewożone materiały przed wpływami atmosferycznymi, zawilgoceniem, uszkodzeniem opakowania i zanieczyszczeniem. Materiały powinny być przechowywane w miejscach półotwartych lub zamkniętych, suchych i przewiewnych, zabezpieczonych przed opadami atmosferycznymi. Stosować się do wymagań zawartych w ST "Wymagania Ogólne".

5. Technologia wykonania

5.1. Mury

Technologia wykonania murów, zgodna z „Warunkami technicznymi wykonania i odbioru robót budowlano-montażowych”.

Przed przystąpieniem do wznoszenia murów należy sprawdzić wymiary oraz kąty skrzyżowań ław fundamentowych. Na nich rozprowadza się grubsza warstwę zwykłej zaprawy, aby zniwelować ewentualne nierówności podłoża i otrzymać idealnie równą i wypoziomowaną, górną powierzchnię warstwy. Dokładność położenia pierwszych elementów sprawdza się dodatkowo poziomnicą.

Mury należy wznosić w miarę równomiernie na całej ich długości. Murowanie rozpoczyna się od narożników.

W przypadku przerwania robót na okres zimowy lub z innych przyczyn, wierzchnie warstwy murów powinny być zabezpieczone przed szkodliwym działaniem czynników atmosferycznych (np. przez przykrycie folią lub papą).

Mury należy wykonywać warstwami, z zachowaniem prawidłowego wiązania i grubości, do pionu i sznura. W pierwszej kolejności należy wykonywać mury nośne. Zaprawa musi mieć konsystencję gęstoplastyczną.

Grubość spoin poziomych w murach powinna wynosić dla zapraw tradycyjnych: 12 mm, a grubość spoin pionowych 10 mm, dla zapraw do cienkich spoin 1 ÷ 3 mm. Spoiny powinny być dokładnie wypełnione zaprawą.

Kominy wykonać z pustaków systemowych. Obmurowanie filarów kominowych z cegły pełnej od poziomu stropu zgodnie z dokumentacją techniczną.

5.2. Strop

Strop należy wykonać wg dokumentacji techniczno–roboczej stropu TERIVA opracowanej przez firmę INWENTA Spółka z o.o. – STROPY TERIVA Projektowanie i wykonanie.

Wymagania ogólne:

Warunkiem przystąpienia do robót jest zgodne z dokumentacją wykonanie podpór stropu oraz ich wypoziomowanie. Belki należy układać w rozstawie 60 cm. Układając belki należy sprawdzić ich rozstaw poprzez ułożenie między nimi po jednym pustaku przy każdym końcu belki. Najmniejsza długość oparcia belki na murze lub innej podporze powinna wynosić 8 cm. Końce belek należy opierać na obniżonym wieńcu poniżej spodu belki o co najmniej 50 mm (w innych przypadkach na podłożu z zaprawy cementowej marki M12 o grubości min 20 mm). Oprócz podpór stałych należy stosować także podpory montażowe, których liczba zależy od rozpiętości stropu zgodnie z instrukcją montażową stropu.

Podpory montażowe należy ustawiać w równych odstępach pod węzłami dolnego pasa kratownicy. Przed ułożeniem belek, pod pory stałe i montażowe powinny być wypoziomowane. Projektowane jest wykonanie odwrotnej strzałki ugięcia stropu o wartości 15 mm w środkowej części stropu i równomiernie do wartości zerowej przy ścianach podporowych i równoległych.

Zbrojenie podporowe realizować zgodnie z projektem technicznym

Podpory montażowe

Podpory montażowe należy ustawić w równych odstępach pod węzłami pasa dolnego kratownicy belki przy rozpiętości stropu:

- do 3,9 m ! 1 podporę
- od 4,2 m do 6,0 m ! 2 podpory
- powyżej 6,0 m ! 3 podpory.

W projekcie przewidziano wykonanie trzech podpór, niezależnie od rozpiętości stropu

Wieńce

Na obrzeżach stropów, na ścianach nośnych i ścianach równoległych do belek należy wykonać w poziomie stropu wieńce żelbetowe o wysokości nie mniejszej niż wysokość stropu i szerokość ściany. Wieńce należy betonować równocześnie ze stropem.

Zgodnie z projektem należy stosować żebra rozdzielcze o szerokości 10 cm i wysokości równej wysokości stropu.

6. Kontrola jakości robót

Przed przystąpieniem do murowania ścianek należy sprawdzić wymiary oraz kąty skrzyżowań ścian.

Stosować zasady kontroli wg ogólnych ST.

Jakość materiałów musi być potwierdzona właściwymi dokumentami dopuszczającymi materiały do obrotu i stosowania w budownictwie, którymi są:

- certyfikat na znak bezpieczeństwa,
- certyfikat zgodności lub deklaracja zgodności z dokumentem odniesienia (PN, aprobaty techniczne, itp.).

W przypadku, gdy zaprawa jest wytwarzana na placu budowy należy kontrolować jej markę i konsystencję w sposób podany w obowiązującej normie.

7. Obmiar

W kalkulacji uwzględnić dostawę materiałów i wykonanie robót łącznie z dostawą, ustawieniem i, po zakończeniu robót, demontażem potrzebnych rusztowań, pomostów i zabezpieczeń, pracą dźwigów i wyciągarek

Jednostką obmiarową jest 1 m² wykonanej ściany o podanej grubości lub 1 m³ ściany.

8. Odbiór robót i materiałów

8.1. Odbiór materiałów

Odbiór materiałów powinien być dokonany bezpośrednio po ich dostarczeniu na budowę. Odbiór materiałów powinien obejmować sprawdzenie ich właściwości technicznych zgodnie z wymaganiami odpowiednich norm przedmiotowych, aprobat technicznych, dokumentacji i innych dokumentów odniesienia.

Materiały dostarczone na budowę muszą być właściwie oznakowane, odpowiednio znakiem bezpieczeństwa, znakiem budowlanym lub znakiem zgodności z PN. Ponadto na materiałach lub opakowaniach muszą znajdować się inne informacje, w tym instrukcja określająca zakres stosowania i sposób stosowania. Szczególną uwagę należy zwrócić na termin przydatności. Sprawdzić należy typ, klasę, markę itp. dostarczonego materiału.

8.2. Odbiór robót

Odbiór częściowy i międzyfazowy obejmuje sprawdzenie zachowania technologii wykonania robót murowych. Ponadto należy sprawdzić zachowanie projektowanych wymiarów, pionu i poziomu oraz wytrzymałości użytej zaprawy.

Największe dopuszczalne odchyłki wykonanych murów nie mogą przekraczać wartości określonych w poniższej tabeli:

Lp.	Rodzaj odchyłek	Dopuszczalne odchyłki [mm]
1.	Zwichrowania i skrzywienia murów: -na długości 1m -na całej powierzchni ściany pomieszczenia	6 20
2.	Odchylenia od pionu powierzchni i krawędzi: -na wysokości 1m. -na wysokości 1 kondygnacji -na całej wysokości ściany	6 10 30
3.	Odchylenia od kierunku poziomego górnej powierzchni każdej warstwy muru: -na długości 1 m. -na całej długości muru	2 30
4.	Odchylenia od kierunku poziomego górnej powierzchni ostatniej warstwy muru pod stropem: -na długości 1m. -na całej długości ściany	2 20
5.	Odchylenia przecinających się powierzchni muru od kąta przewidzianego w projekcie: -na długości 1m. -na całej długości ściany	6 -
6.	Odchylenia wymiarów otworów w świetle ościeży dla otworów o wymiarach do 100 cm: -szerokość -wysokość	+6,-3 +15,-10
7.	Odchylenia wymiarów otworów w świetle ościeży dla otworów o wymiarach powyżej 100 cm: -szerokość -wysokość	+10,-5 +15,-10

Największe dopuszczalne odchyłki wykonanych nadproży nie mogą przekraczać wartości określonych w poniższej tabeli:

	Rodzaj odchyłek	Dopuszczalne odchyłki [mm]
1.	Odchylenia wymiarów długości oparcia belek na murze	-10, +50
2.	Odchylenia wymiarów otworów w świetle ościeży dla otworów o wymiarach do 100 cm: -szerokość -wysokość	+6,-3 +15,-10
3.	Odchylenia wymiarów otworów w świetle ościeży dla otworów o wymiarach powyżej 100 cm: -szerokość -wysokość	+10,-5 +15,-10

Odbiory należy dokonać przez pomiary, sprawdzenia i oględziny.

Markę zaprawy należy ustalić laboratoryjnie, przez poddanie badaniom 3 próbek wykonanych w trakcie murowania i pozostawionych na czas dojrzewania w miejscu murowanych ścian.

8.3. Odbiór końcowy obejmuje:

- sprawdzenie zapisów w dzienniku budowy i zrealizowania zawartych tam zaleceń,
- sprawdzenie odbioru materiałów,
- dostarczenie materiałów i sprzętu na stanowisko pracy
- wykonanie ścian, naroży, przewodów dymowych i wentylacyjnych
- ustawienie i rozebranie potrzebnych rusztowań
- uporządkowanie i oczyszczenie stanowiska pracy z resztek materiałów.
- sprawdzenie odbiorów częściowych i międzyfazowych,
- sprawdzenie zgodności wykonania robót z projektem budowlanym i dokumentacją techniczną,
- sprawdzenie prawidłowości i jakości wykonanych robót wg wymagań opisanych powyżej,
- sporządzenie protokołu odbioru elementu z oceną jakości.

9. PODSTAWA PŁATNOŚCI

Podstawą płatności jest cena jednostkowa, skalkulowana za jednostkę obmiarową, ustaloną dla danej pozycji kosztorysu, zgodnie z oceną jakości użytych materiałów i jakości wykonania robót, na podstawie wyników pomiarów i badań.

Warunki płatności określa Umowa o wykonanie robót i Istotne Warunki Zamówienia.

10. NORMY, PRZEPISY I OPRACOWANIA POMOCNICZE

- PN-EN 998-2: Wymagania dotyczące zaprawy do murów -- Część 2: Zaprawa murarska
- PN-EN 934-3 Domieszki do betonu, zaprawy i zaczynu. Część 3: Domieszki do zapraw do murów. Definicje, wymagania, zgodność, oznakowanie i etykietowanie
- PN-EN 13139 Kruszywa do zaprawy.
- PN-EN 771-1 Wymagania dotyczące elementów murowych -- Część 1: Elementy murowe ceramiczne
- PN-EN 771-3 Wymagania dotyczące elementów murowych -- Część 3: Elementy murowe z betonu kruszywowego (z kruszywami zwykłymi i lekkimi)
- PN-EN 771-4 Wymagania dotyczące elementów murowych -- Część 4: Elementy murowe z autoklawizowanego betonu komórkowego

SST B.06.00.00 Konstrukcja drewniana

Kod CPV 45420000-7

1. Wstęp

1.1. Przedmiot SST

Przedmiotem niniejszej szczegółowej specyfikacji technicznej są wymagania dotyczące wykonania i odbioru konstrukcji drewnianych.

1.2. Zakres stosowania SST

Szczegółowa specyfikacja techniczna jest stosowana jako dokument przetargowy i kontraktowy przy zlecaniu i realizacji robót wymienionych w pkt. 1.1.

1.3. Zakres robót wymienionych w SST

Roboty, których dotyczy specyfikacja obejmują wszystkie czynności umożliwiające i mające na celu wykonanie i montaż konstrukcji drewnianych występujących w obiekcie.

1.4. Określenia podstawowe

Określenia podane w niniejszej SST są zgodne z obowiązującymi odpowiednimi normami i wytycznymi.

1.5. Ogólne wymagania dotyczące robót

Wykonawca robót jest odpowiedzialny za jakość wykonania robót, ich zgodność z dokumentacją projektową, SST i poleceniami Inżyniera.

2. Materiały

2.1. Drewno

Do konstrukcji drewnianych stosuje się drewno iglaste zabezpieczone przed szkodnikami biologicznymi i ogniem.

Preparaty do nasycania drewna należy stosować zgodnie z instrukcją ITB – Instrukcja techniczna w sprawie powierzchniowego zabezpieczenia drewna budowlanego przed szkodnikami biologicznymi i ogniem. Dla robót wymienionych w pkt. 1.3 stosuje się drewno klasy min. C27 według następujących norm państwowych:

- PN-D-94021 Tarcica iglasta sortowana metodami wytrzymałościowymi.
- PN-EN 1995-1-1 Projektowanie konstrukcji drewnianych Część 1-1 Postanowienia ogólne. Reguły ogólne i reguły dotyczące budynków.

2.1.1. Wytrzymałości charakterystyczne drewna iglastego w MPa podaje poniższa tabela

Oznaczenie	Klasy drewna
	C27
Zginanie	27
Rozciąganie wzdłuż włókien	0,75
Ściskanie wzdłuż włókien	20
Ściskanie wzdłuż włókien	7
Ścinanie w poprzek włókien	3
Ścinanie w poprzek włókien	1,5

2.1.2. Dopuszczalne wady tarcicy

Wady	C27
Sęki w strefie marginalnej	1/4 do 1/2
Sęki na całym przekroju	1/4 do 1/3
Skręt włókien	Do 10 %
Pęknięcia, pęcherze, zakorki i zbitki: a) głębokie b) czołowe	1/2 1/1
Zgnilizna niedopuszczalna	
Chodniki owadzie niedopuszczalne	

Szerokość słoików	6 mm
Oblina	dopuszczalna na długości dwu krawędzi zajmująca do ¼ szerokości lub długości

Krzywizna podłużna

a) płaszczyzn

30 mm – dla grubości do 38 mm

10 mm – dla grubości do 75 mm

b) boków

10 mm – dla szerokości do 75 mm

5 mm – dla szerokości > 250 mm

c) wichrowatość 6% szerokości

d) krzywizna poprzeczna 4% szerokości

e) rysy, falistość rzazu dopuszczalna w granicach odchyłek grubości i szerokości elementu.

f) nierówność płaszczyzn – płaszczyzny powinny być wzajemnie równoległe, boki prostopadłe, odchylenia w granicach odchyłek. Nie prostopadłość niedopuszczalna.

2.1.3. Wilgotność drewna

Wilgotność drewna stosowanego na elementy konstrukcyjne powinna wynosić nie więcej niż:

- dla konstrukcji na wolnym powietrzu – 23%
- dla konstrukcji chronionych przed zawilgoceniem – 20%.

2.1.4. Tolerancje wymiarowe tarcicy

a) odchyłki wymiarowe desek powinny być nie większe:

- w długości: do + 50 mm lub do – 20 mm dla 20% ilości
- w szerokości: do +3 mm lub do –1mm
- w grubości: do +1 mm lub do –1 mm

b) odchyłki wymiarowe bali jak dla desek

c) odchyłki wymiarowe łat nie powinny być większe dla łat:

- w grubości: +1 mm i – 1 mm dla 20% ilości
- w szerokości: +2 mm i –1 mm dla 20% ilości

d) odchyłki wymiarowe krawędziaków na grubości i szerokości nie powinny być większe niż +3 mm i 2 mm.

e) odchyłki wymiarowe belek na grubości i szerokości nie powinny być większe niż +3 mm i –2 mm.

2.2. Łączniki

2.2.1. Gwoździe

Należy stosować: gwoździe okrągłe wg PN-EN 10230-1.

2.2.2. Śruby

Należy stosować śruby z łbem sześciokątnym wg PN-EN ISO 4014.

2.2.3. Nakrętki

Należy stosować Nakrętki sześciokątne wg PN-EN ISO 4034.

2.2.4. Podkładki

Pod śruby należy stosować podkładki kwadratowe wg PN-EN ISO 7091.

2.3. Środki ochrony drewna

Do ochrony drewna przed grzybami, owadami oraz zabezpieczające przed działaniem ognia powinny być stosowane wyłącznie środki dopuszczone do stosowania w budownictwie:

- Środki do ochrony przed grzybami i owadami,
- Środki do zabezpieczenia przed sinizną i pleśnieniem,
- Środki zabezpieczające przed działaniem ognia.

2.4. Składowanie materiałów i konstrukcji

2.4.1. Materiały i elementy

Materiały i elementy z drewna powinny być składowane na poziomym podłożu utwardzonym lub odizolowanym od elementów warstwą folii. Elementy powinny być składowane w pozycji poziomej na podkładkach rozmieszczonych w taki sposób, aby nie powodować ich deformacji. Odległość składowanych elementów od podłoża nie powinna być mniejsza od 20 cm.

2.4.2. Łączniki i materiały

Łączniki i materiały do ochrony drewna należy składować w oryginalnych opakowaniach w zamkniętych pomieszczeniach magazynowych, zabezpieczających przed działaniem czynników atmosferycznych.

2.5. Badania na budowie

Każda partia materiału dostarczona na budowę przed jej wbudowaniem musi uzyskać akceptację Inżyniera.

Odbiór materiałów z ewentualnymi zaleceniami szczegółowymi potwierdza Inżynier wpisem do dziennika budowy.

3. Sprzęt

Do transportu i montażu konstrukcji należy używać dowolnego sprzętu. Sprzęt pomocniczy powinien być przechowywany w zamykanych pomieszczeniach. Stanowisko robocze powinno być urządzone zgodnie z przepisami bhp i przeciwpożarowymi, zabezpieczone od wpływów atmosferycznych, oświetlone z dostateczną wentylacją.

Stanowisko robocze powinno być odebrane przez Inspektora nadzoru inwestorskiego

4. Transport

Transport Materiały i elementy mogą być przewożone dowolnymi środkami transportu. Podczas transportu materiały i elementy konstrukcji powinny być zabezpieczone przed uszkodzeniami lub utratą stateczności. Sposób składowania wg punktu 2.3.

5. Wykonanie robót

Roboty należy prowadzić zgodnie z dokumentacją techniczną przy udziale środków, które zapewnią osiągnięcie projektowanej wytrzymałości, układu geometrycznego i wymiarów konstrukcji.

5.1. Więźba dachowa

Przekroje i rozmieszczenie elementów powinno być zgodne z dokumentacją techniczną. Przy wykonywaniu jednakowych elementów należy stosować wzorniki z ostruganych desek lub ze sklejk. Dokładność wykonania wzornika powinna wynosić do 1 mm.

Długość elementów wykonanych według wzornika nie powinny różnić się od projektowanych więcej jak 1mm.

Dopuszcza się następujące odchyłki:

- a) rozstawie belek lub krokwi:
 - do 2 cm w osiach rozstawu belek
 - do 1 cm w osiach rozstawu krokwi
- b) w długości elementu do 20 mm
- c) w odległości między węzłami do 5 mm
- d) w wysokości do 10 mm.

Elementy więźby dachowej oraz konstrukcyjne ścian stykające się z murem lub betonem powinny być w miejscach styku odizolowane warstwą papy.

5.2. Łaty i kontrłaty

Przekroje i rozmieszczenie elementów powinno być zgodne z dokumentacją projektową. Wykonanie robót powinno odbywać się przy zachowaniu następujących zasad:

Kontrłaty przybijać gwoździami do powierzchni każdej krokwi, po uprzednim ułożeniu folii dachowej.

Przekrój łat nie powinien być mniejszy niż 40x50 mm. Łaty ułożone poziomo powinny być przybite do każdej krokwi min. jednym gwoździem. Łaty minimum trójprzęsłowe.

Długość gwoździ powinna być co najmniej 2,5 razy większa niż grubośćłaty. Styki łat powinny znajdować się na krokwi. Odchylenie od wymaganego położenia desek nie powinno być większe niż 2 mm na 1 m i 30 mm na całej długości dachu.

Rozstaw łat powinien być ustalony po zakupie dachówki pod wybrany system. Rozstaw łat uzależniony jest od przyjętego w danym systemie modułu (przetłoczenia poprzecznego).

5.3. Ułożenie folii dachowej.

Układanie folii wysokoparoprzepuszczalnej rozpoczyna się od okapu.

Membranę z folii po naciągnięciu przymocować do krokwi za pomocą gwoździ lub zszywek. Należy zwrócić uwagę na to, aby miejsca przebicia membrany zszywkami lub gwoździami były zakryte taśmą uszczelniającą i znajdowały się pod kontrłatą.

Następny pas membrany ułożyć z zachowaniem zakładu, który powinien wynosić od 10-15 cm. Dla zapewnienia prawidłowego montażu membrany i jej szczelności, do sklejania należy zastosować taśmy klejące będącej w ofercie w każdym systemie pokrycia.

Dla zapewnienia szczelności przy krokwiach należy przykleić pas taśmy uszczelniającej do kontrłaty od strony, która będzie do membrany na krokwi.

Przy elementach wychodzących ponad połac dachową membranę należy naciąć w kształcie trapezu i przybić brzegi do powierzchni tego elementu.

5.4. Deskowanie okapów dachowych

Szerokości desek nie powinny być większe niż 15 cm. Deski układać stroną dordzeniową ku dołowi i przybijać minimum dwoma gwoździami. Długość gwoździ powinna być co najmniej 2.5 raza większa od grubości desek. Czoła desek powinny stykać się tylko na krokwiach.

5.5. Schody drewniane

Do budowy schodów zastosowano drewno lite (masywne), które powinno odpowiadać wymaganiom norm jw. Do wszystkich części schodów (łącznie z balustradą i pochwytyami) należy stosować drewno dębowe klasy jakości I.

Do schodów drewnianych można stosować płyty z drewna litego klejonego na styk. Elementy schodów gruntowane są preparatem przeciw korozji biologicznej i wykańczane powłoką bezbarwnego lakieru o wysokiej odporności na ścieranie.

6. Kontrola jakości robót

Kontrola jakości polega na sprawdzeniu zgodności wykonania robót z projektem oraz wymaganiami podanymi w punkcie 5.

Roboty podlegają odbiorowi.

7. Obmiar robót

Jednostkami obmiaru są:

- a) powierzchnia wykonana w [m²].

8. Odbiór robót

Wszystkie roboty objęte specyfikacją podlegają zasadom odbioru robót zanikających.

9. Podstawa płatności

Podstawą płatności jest cena jednostkowa, skalkulowana za jednostkę obmiarową, ustaloną dla danej pozycji kosztorysu, zgodnie z oceną jakości użytych materiałów i jakości wykonania robót, na podstawie wyników pomiarów i badań.

Warunki płatności określa Umowa o wykonanie robót i Istotne Warunki Zamówienia.

10. Przepisy związane

- PN-EN 338 Drewno konstrukcyjne. Klasy wytrzymałości
- PN-EN 384 Drewno konstrukcyjne. Oznaczenie wartości charakterystycznych właściwości mechanicznych i gęstości
- PN-EN 844-1 Drewno okrągłe i tarcica. Terminologia. Terminy ogólne wspólne dla drewna okrągłego i tarcicy.
- PN-EN 844-3 Drewno okrągłe i tarcica. Terminologia. Terminy ogólne dotyczące tarcicy.
- PN-82/D-94021 Tarcica iglasta konstrukcyjna sortowana metodami wytrzymałościowymi.

- PN-EN 10230-1 Gwoździe z drutu stalowego.
- PN-EN ISO 4014 Śruby z łbem sześciokątnym -- Klasy dokładności A i B
- PN-EN ISO 4034 Nakrętki sześciokątne (odmiana 1) -- Klasa dokładności C
- PN-EN ISO 7091 Podkładki okrągłe -- Szereg normalny -- Klasa dokładności C

SST B.07.00.00 Roboty izolacyjne Kod CPV 45320000-6

1. Wstęp

1.1. Przedmiot specyfikacji

Przedmiotem Szczegółowej Specyfikacji Technicznej (SST) są wymagania dotyczące realizacji robót związanych z wykonaniem izolacji wilgocio i wodochronnych.

1.2. Zakres stosowania specyfikacji

Ustalenia zawarte w specyfikacji obejmują wszystkie czynności umożliwiające i mające na celu wykonanie wszystkich robót przewidzianych w dokumentacji projektowej. Obejmują prace związane z dostawą materiałów, wykonawstwem i wykończeniem robót wykonywanych na miejscu.

Specyfikacja będzie stosowana jako dokument przetargowy i kontraktowy przy zlecaniu i realizacji robót wymienionych w punkcie 1.1.

1.3. Zakres robót objętych SST

Ustalenia zawarte w niniejszej specyfikacji dotyczą zasad prowadzenia robót związanych z wykonaniem i odbiorem izolacji pionowej ścian fundamentowych.

1.4. Określenia podstawowe

Określenia podstawowe w niniejszej SST są zgodne z obowiązującymi normami oraz określeniami podanymi w ST.

1.5. Ogólne wymagania dotyczące wykonania robót

Wykonawca jest odpowiedzialny za jakość wykonania tych robót oraz ich zgodność z umową, projektem wykonawczym, pozostałymi SST i poleceniami Zarządzającego realizacją umowy. Wprowadzanie jakichkolwiek odstępstw od tych dokumentów wymaga akceptacji Zarządzającego realizacją umowy.

2. Materiały

2.1. Ogólne wymagania dotyczące materiałów

Ogólne wymagania dotyczące materiałów i ich rodzaju podano w SST Wymagania Ogólne pkt 2.

2.2. Izolacje pionowe

a) Emulsje bitumiczne. Systemy izolacyjne emulsji (wodnych, anionowych emulsji asfaltowych do izolacji ścian fundamentowych) powinny spełniać wymagania:

- szczelności przy słupie wody o wysokości 3,0m,
- posiadać świadectwa dopuszczenia do stosowania i aktualne atesty,
- jakość materiałów izolacyjnych potwierdzona przez producenta znakiem kontroli jakości,
- zamieszczonym na opakowaniu lub innym równorzędnym dokumentem,
- baza emulsja – bitumiczna,
- konsystencja po wymieszaniu – ciepla
- gęstość gotowej mieszanki – ok. 1,0 kg/dm³

b) Folia kubełkowa

- wysokość kubełka -8mm,
- grubość -0.5mm,
- gramatura -550g/mkw,
- surowiec HD-PE

2.3. Płynna folia

Płynna folia uszczelniająca na bazie dyspersji tworzyw sztucznych, do wykonywania hydroizolacji podłogowych, w pełni elastyczna.

Szczegółne właściwości produktu:

- gotowa do użycia
- wodoszczelna
- łatwa i bezproblemowa obróbka
- możliwość nanoszenia wałkiem
- wysoka elastyczność (wytrzymałość przy zerwaniu ok. 310 %).

2.4. Taśma dylatacyjna – uszczelniająca

Wodoszczelna, elastyczna taśma uszczelniająca do wykonywania uszczelnienia dylatacji oraz tworzenia elastycznego uszczelnienia spoin podłogowych i ściennych

Właściwości:

- elastyczna
- wodoszczelna
- wytrzymała na rozciąganie
- do wewnątrz i na zewnątrz
- odporna na starzenie
- odporna na roztwory soli, kwasów i ługów, alkalia, rozpuszczalniki,
- łatwa w obróbce

2.5. Paroizolacja z folii PE

Wymogi techniczne:

- grubość 0,20 mm,
- masa powierzchniowa 190 g/m²,
- wytrzymałość na rozdzielanie ≥ 60 N/mm,
- przepuszczalność przy działaniu słupa wody o wysokości 1 m w czasie 100 h nie przekraczająca
- opór dyfuzyjny ≥ 600 m² hPa/g
- rozprzestrzenianie ognia: nie rozprzestrzeniające ognia

3. Sprzęt

3.1. Ogólne wymagania dotyczące sprzętu

Ogólne wymagania dotyczące sprzętu podano w Ogólnej Specyfikacji Technicznej pkt 3.

3.2. Sprzęt do niezbędnego wykonania robót

Rodzaje sprzętu używanego do robót budowlanych związanych z wykonaniem izolacji pionowej do uznania Wykonawcy, po uzgodnieniu z Zarządzającym realizacją umowy.

Jakikolwiek sprzęt, maszyny lub narzędzia nie gwarantujące zachowania wymagań jakościowych robót i przepisów BZO zostaną przez Zarządzającego realizacją umowy zdyskwalifikowane i niedopuszczalne do robót.

4. Transport

4.1. Ogólne wymagania dotyczące transportu

Ogólne wymagania dotyczące transportu podano w Ogólnej Specyfikacji Technicznej pkt 4

4.2. Transport materiałów

4.2.1. Pakowanie i magazynowanie

Materiały powinny być przechowywane na suchym podkładzie, w pomieszczeniach krytych i zamkniętych. Na stanowisku roboczym odkrytym materiały należy układać na podkładach z desek lub płyt betonowych i przykrywać szczelnie brezentem lub folią. Przechowywanie w magazynach półotwartych lub zamkniętych, suchych i przewiewnych, zabezpieczonych przed opadami atmosferycznymi. Opakowania należy ustawiać w pozycji stojącej, ściśle jedno obok drugiego najwyżej w dwóch warstwach. Rolki papy należy przechowywać w pomieszczeniach krytych, chroniących papę przed zawilgoceniem, działaniem promieni słonecznych, z dala od grzejników.

4.2.2. Transport sprzętu i materiałów

Transport materiałów izolacyjnych należy wykonać zgodnie z wymogami aktualnej normy. Środki transportu powinny zabezpieczać załadowane wyroby przed wpływami atmosferycznymi. Rolki papy należy przewozić krytymi środkami transportu, ładowane w jednej warstwie, w pozycji stojącej obok siebie bez luzu, zabezpieczone przed przewróceniem i uszkodzeniem. Materiały powinny być pakowane, przechowywane i transportowane w sposób wskazany w normach państwowych i ITS.

5. Wykonanie robót

5.1. Zasady ogólne wykonania robót

Ogólne zasady wykonania robót podano w Ogólnej Specyfikacji Technicznej pkt 5.

5.2. Izolacje z emulsji i mas bitumicznych

Przygotowanie podłoża

Należy zblić wystające resztki zaprawy, nadlewki betonu, krawędzie odsadzki fundamentowej należy oczyścić z gruzu i ziemi. Wystające części fundamentów należy potraktować ze szczególną pieczołowitością. Mleczko cementowe, resztki zaprawy i inne obniżające przyczepność części należy usunąć z całej powierzchni za pomocą odpowiednich narzędzi np. ręcznej szlifierki.

Następnie, o ile to konieczne należy powierzchnię betonową wyrównać zaprawą cementową, a następnie przetrzeć, ale nie wygładzać. Podłoże musi być nie zmrożone, nośne, równe i wolne od smoły, raków i rozwartych rys, zadziórów oraz szkodliwych zanieczyszczeń. Krawędzie należy sfazować (zukośować) zaś naroża odpowiednio zaokrąglić. Promień zaokrąglenia powinien wynosić maksymalnie 2 cm. Wyoblenia można wykonać z zaprawy cementowej lub zastosować prefabrykowane polistyrenowe wyoblenia, które przykleja się do podłoża.

Emulsja bitumiczna może być stosowana na podłożu suchym i wilgotnym. Nanoszenie emulsji wykonuje się za pomocą pędzla malarskiego, a w przypadku większych powierzchni za pomocą szczotki lub miotły dekarskiej, względnie wałkiem. Należy tak dobrać czas nakładania emulsji, aby zdążyła wyschnąć przed opadem deszczu. Przy ciepłej, suchej i wietrznej pogodzie emulsja wysycha już po kilku minutach. Natomiast w przypadku chłodnej i wilgotnej pory roku czas schnięcia wydłuża się znacznie.

Podłoża suche i chłonne należy najpierw zagruntować. W tym celu, w zależności od stopnia chłonności podłoża, należy wykonać rozcieńczenie emulsji wodą w stosunku objętościowym 1 : 10.

Zużycie emulsji jako warstwy gruntującej zależy od stopnia chłonności podłoża nie powinno być mniejsze niż 400-500 g roztworu/m².

Emulsji nie należy stosować na zamrożonym podłożu. W trakcie prac przy użyciu zapraw z dodatkiem bitumu, należy unikać silnego nasłonecznienia, a także suchego podłoża. W przypadku suchej i ciepłej pogody tj. powyżej +28°C lub w pomieszczeniach ogrzewanych należy tynk lub posadzkę przykryć wilgotną tkaniną płócienną, np. po workach

5.3. Izolacje przeciwwilgociowe z folii kubelkowej

Folię układa się w zastosowaniach pionowych – wytłoczeniami w stronę murów. W czasie układania kolejne pasma łączą się na zakłady. Podstawowy zakład bez kleju to 15 cm.

5.4. Izolacje z folii płynnych

Zagruntować podłoże gruntem (gotową, bezbarwną, niemydlącą się, odporną na działanie zasad i silnie wiążącą zawiesiną na bazie tworzywa sztucznego) przeznaczonym do gruntowania podłoża mineralnych takich jak beton, jastrych, tynk, gips, płyty gipsowokartonowe. Powłokę nakładać równomiernie i obficie przy pomocy pędzla, szczotki, wałka lub pistoletu

Po wyschnięciu warstwy gruntującej nanieść w 2 procesach roboczych płynną folię uszczelniającą na bazie dyspersji z tworzyw sztucznych, przy pomocy wałka. Drugą warstwę nakładać dopiero po całkowitym wyschnięciu warstwy pierwszej

Przed wyschnięciem izolacji należy chronić ją przed wilgocią lub zalaniem wodą

Minimalna temperatura w trakcie pracy : +5°C

Uszczelnianie naroży pomieszczeń takich jak połączenie ściana/posadzka, i ściana / ściana należy wykonać stosując taśmę izolacyjną – taśma uszczelniająca na bazie laminowanej tkaniny z syntetycznego kauczuku do ruchomych szczelin (dylatacji) oraz złączy podłóg i ścian. Taśmę kleić brzegami na płynnej folii, a następnie pokryć ją całą jeszcze raz płynną folią.

5.5. Uszczelnienie przejść rurowych.

Przejścia rurowe uszczelnić stosując mankiet uszczelniający. Przed izolowaniem przejście rurowe oczyścić z zabrudzeń i zatłuszczeń. Mankiet uszczelniający nałożyć na króciec rury, wokół którego uprzednio naniesiono folię płynną. Mankiet dokładnie docisnąć i ponownie pokryć folią płynną.

5.6. Wykonywanie izolacji z foli PE

Folie PE układać bezpośrednio na suchym, oczyszczonym i wyrównanym podłożu. Brzegi foli wywinać.

6. Kontrola jakości robót

Celem kontroli robót powinno być takie sterowanie ich przygotowaniem i wykonaniem, aby osiągnąć

założoną jakość robót. Wykonawca jest odpowiedzialny za pełną kontrolę robót i jakości materiałów. Materiały powinny posiadać atesty określające w sposób jednoznaczny ich cechy.

Kontrola jakości robót polega na sprawdzeniu sposobu wykonywania izolacji przeciwwilgociowej

7. Obmiar robót

7.1. Ogólne zasady obmiaru robót

Obmiar robót będzie określać faktyczny zakres wykonywanych robót w jednostkach ustalonych w kosztorysie ofertowym. Obmiaru dokonuje Wykonawca po powiadomieniu Inspektora zakresie obmierzanego robót i terminie obmiaru, co najmniej na 3 dni przed tym terminem. Obmiary będą przeprowadzone przed częściowym lub końcowym odbiorem robót, a także w przypadku występowania dłuższej przerwy w robotach i zmiany wykonawcy. Obmiar robót zanikających przeprowadza się w czasie ich wykonywania, a obmiar robót podlegających zakryciu przeprowadza się przed ich zakryciem. Roboty pomiarowe do obmiaru oraz nieodzwonne obliczenia będą wykonane w sposób zrozumiały i jednoznaczny. Wymiary skomplikowanych powierzchni lub objętości będą uzupełnione odpowiednimi szkicami umieszczonymi na karcie księgi obmiaru, lub w formie załącznika. Wyniki obmiaru będą wpisane do księgi obmiaru. Jakikolwiek błąd lub przeoczenie (opuszczenie) w ilościach podanych w przedmiarze ofertowym nie zwalnia Wykonawcy od obowiązku ukończenia wszystkich robót. Błędne dane zostaną poprawione wg instrukcji Inżyniera/Kierownika projektu na piśmie.

7.2. Zasady określenia ilości robót i materiałów

O ile dla pojedynczych elementów zadania budowlanego nie określono inaczej ilość poszczególnych konstrukcji oblicza się według wymiarów podanych w projektach i na zasadach przedmiarowania podanych w odpowiednich dla danego rodzaju robót KNR-ach, założeniach kalkulacyjnych i jednostkach miary dla nakładów rzeczowych robocizny, materiałów i pracy sprzętu dla elementów określonych w główkach tablic.

Wykonawca nie może wykorzystać błędów w dokumentacji przetargowej, a o ich wykryciu winien natychmiast powiadomić Zamawiającego, który dokona odpowiednich zmian i poprawek.

8. Odbiór robót

8.1. Ogólne zasady

Ogólne zasady odbioru robót podano w Ogólnej Specyfikacji Technicznej pkt 8.0. Odbiory poszczególnych rodzajów robót dzielą się na: odbiory częściowe, tzw. odbiory zanikowe i odbiór końcowy. Odbiorowi częściowemu podlegają te części robót, do których późniejszy dostęp jest niemożliwy lub utrudniony. Wyniki odbioru częściowego powinny być odnotowane w protokole. Odbiór końcowy powinien być przeprowadzony po całkowitym zakończeniu robót.

8.2. Odbiór materiałów, wyrobów i elementów

Każda dostarczona na budowę partia materiałów, wyrobów lub elementów powinna być zaopatrzona w zaświadczenie o jakości. Odbiorca może uznać, że zaświadczenie to jest wystarczające lub może dokonać dodatkowego odbioru, stosując badania zwykłe lub pełne.

Badania pełne przeprowadza się, jeżeli dostarczone materiały, wyroby czy elementy nasuwają zastrzeżenia na podstawie oględzin lub wykonanych badań zwykłych, bądź są przeznaczone do budownictwa szczególnie odpowiedzialnych ze względu na ich pracę statyczną, warunki użytkowania lub wysokie wymagania estetyczne.

Jeżeli materiały, wyroby lub elementy nie są objęte normami polskimi lub branżowymi, wówczas powinny uzyskać świadectwo dopuszczenia do stosowania, wydane przez Instytut Techniki Budowlanej.

9. Podstawa płatności

Podstawą płatności jest cena jednostkowa, skalkulowana za jednostkę obmiarową, ustaloną dla danej pozycji kosztorysu, zgodnie z oceną jakości użytych materiałów i jakości wykonania robót, na podstawie wyników pomiarów i badań.

Warunki płatności określa Umowa o wykonanie robót i Istotne Warunki Zamówienia.

10. Przepisy związane

10.1. Związane normatywy

- WTWO Robót budowlano – montażowych Tom 1,2 – Budownictwo ogólne

- Specyfikacja Istotnych Warunków Zamówienia

10.2. Zalecane normy i dokumenty

Mają zastosowanie wszystkie związane z tym tematem normy polskie (PN) i branżowe (BN) w tym w szczególności NORMY :

- PN-69/B-10260 Izolacje bitumiczne. Wymagania i badania przy odbiorze
- PN-74/B-24622 Roztwór asfaltowy do gruntowania
- PN-74/B-24620 Lepik asfaltowy stosowany na zimno
- PN-77/B-27604 Materiały izolacji przeciwwilgociowej

SST B.08.00.00 Podłogi i posadzki Kod CPV 45431000-7

1. Wstęp

1.1. Przedmiot Szczegółowej Specyfikacji Technicznej Wykonania i Odbioru Robót

Przedmiotem niniejszej Szczegółowej Specyfikacji Technicznej Wykonania i Odbioru Robót Budowlanych są wymagania dotyczące wykonania i odbioru związanych z wykonaniem podłóg i posadzek.

1.2. Zakres stosowania SST

ST ma zastosowanie jako dokument przetargowy i kontraktowy przy zlecaniu i realizacji oraz stanowi podstawę rozliczenia robót budowlanych wymienionych w punkcie 1.1.

1.3. Zakres robót objętych SST

Zakres robót objętych niniejszą SST obejmuje wykonanie podłóg i posadzek.

1.4. Określenia podstawowe

Określenia podane w niniejszej SST są zgodne z obowiązującymi normami oraz przepisami i oznaczają:

- podłoga – wykończenie przegrody poziomej budynku, nadającej jej wymagane właściwości techniczno-użytkowe i estetyczne.
- posadzka - wierzchnia użytkowa warstwa podłogi ułożona na konstrukcji podłogowej lub trwale z nią połączona za pomocą klejów lub zamocowania mechanicznego
- podłoże - oparcie dla konstrukcji podłogi.

2. Materiały

Wszystkie materiały stosowane do budowy powinny być dopuszczone do obrotu i powszechnego lub jednostkowego stosowania w budownictwie oraz być zgodne z dyspozycją Art. 10 Ustawy Prawo Budowlane z dnia 7 lipca 1994r. z późniejszymi zmianami, tzn. posiadać certyfikaty, aprobaty techniczne lub deklaracje zgodności dostarczonych materiałów z PN.

2.1. Kruszywo

Jako kruszywo do zapraw cementowych należy stosować piasek do zapraw budowlanych odmiany 1 lub piasek uszlachetniony odpowiadający normie PN-B/79-06711. Do mieszanek betonowych stosować kruszywo mineralne stosowane do betonu zwykłego. Największy wymiar ziarna kruszywa w podkładach o grubości do 40 mm nie powinien być większy niż 8 mm, a w podkładach o grubości powyżej 40 mm – 16 mm.

2.2. Płytki podłogowe

Płytki układane na przygotowanym podłożu „na klej” z wykończeniem „cokolikiem” we wszystkich pomieszczeniach.

Płytki powinny odpowiadać następującym normom:

- Terakota 5 wg. skali MOSHA; nasiąkliwość <3; ścieralność IV

2.3. Utwardzacz posadzkowy Multitop

Mineralny utwardzacz do posadzek betonowych w systemie DST CT-C50-F7-A9 (lub A6)

Multitop jest mineralną, suchą posypką nawierzchniową (DST - dry shake topping) do monolitycznych posadzek betonowych. Zawiera twarde kruszywa, wysokosprawne cementy oraz odpowiednie domieszki i pigmenty. Naniesiony i zatarty na świeżo rozłożonym betonie tworzy barwną, o teksturze marmurkowej, trwałą, odporną na ścieranie i pylenie nawierzchnię o zwiększonej odporności na penetrację olejów, smarów itp.

2.4. Parkiet

Deszczułki posadzkowe dębowe

Deszczułki posadzkowe klasy Sport, (parkiet z drewna liściastego dębowego) – PN-EN 13647

- wymiary klepki dł. 420 mm, szer. 40 mm, gr. 22 mm
- dębowy kl. I
- wilgotność 8%

- twardość wg Brinella – 1,45 – 1,75 Mpa
- nasiąkliwość (po 24 h) – 1,5%
- ścieralność na aparacie Stuttgart – max 0,13 mm

Listwy przypodłogowe przysienne dębowe, ze szczeliną wentylacyjną

Lakier do parkietu – półmat

Lakier przeznaczony do malowania drewna wewnątrz pomieszczeń o wysokiej odporności na ścieranie i zarysowania, dający powłoki gładkie, cechujące się doskonałą odpornością na uszkodzenia mechaniczne (ścieranie się powłok podczas użytkowania), oraz wysoką odporność na czynniki takie jak woda, alkohol, środki spożywcze i środki czystości. Lakier o bardzo dobrej twardości powłoki oraz szybkim schnięciu, musi spełniać warunki do stosowania na powierzchni narażonych na intensywne użytkowanie. Podstawowe właściwości:

- lepkość umowna wg kubka Ford 4mm – 18 - 30 s
- gęstość – 1,000 - 1,035 g/cm
- zawartość substancji lotnych – najwyżej 58,5%

2.5. Deska barlinecka

Deska barlinecka - trzy warstwowa z naturalnego drewna i siedmioma warstwami ochronnych lakieru np. buk, dąb, jesion.

- dwie warstwy akrylowego lakieru nawierzchniowego, utwardzone promieniami UV
- trzy warstwy akrylowego lakieru podkładowego utwardzone promieniami UV
- szpachla akrylowa utwardzona promieniami UV
- warstwa gruntująca utwardzona promieniami UV
- warstwa licowa (3,5 mm) buk, dąb, jesion,
- warstwa środkowa poprzeczna (8 mm) drewno iglaste
- listwy przypodłogowe z pustką na ułożenie kabli instalacyjnych wysokości min 90mm.

2.6. Styropian do posadzek stropowych - akustyczny

- Poziom wytrzymałości na zginanie BS50 ≥ 50 kPa
- Poziom ściśliwości CP2 dla dL 17, 22 i 27 mm CP3 dla dL 33, 38, 43, 53 mm
- Deklarowany współczynnik przewodzenia ciepła λ dekl. w temp. 10°C 0,050 W/(m*K)
- Klasa reakcji na ogień E
- Wskaźnik zmniejszenia poziomu uderzeniowego ΔL_w dB (izolacyjność od dźwięków uderzeniowych w podłogach pływających)
 - 27 dB (dla płyt 17/15 mm)
 - 29 dB (dla płyt 22/20 mm)
 - 30 dB (dla płyt 27/25 mm)
 - 33 dB (dla płyt 43/40 mm)
 - 34 dB (dla płyt 53/50 mm)

2.7. Styropian XPS do posadzek na gruncie

- Wykończenie powierzchni - gładkie ryflowane gładkie gładkie
- Wykończenie krawędzi - na zakładkę;
- Gęstość - kg/m³ 37 - 47
- Deklarowana stabilność wymiarowa w określonych warunkach temperaturowych(70 °C) i wilgotnościowych (90%) 3)DS(70,90) % PN-EN 1604+ AC ≤ 5
- Deklarowane odkształcenie w określonych warunkach obciążenia ściskającego i temperatury, przy obciążeniu 40 kPa i temperaturze 70 ° PN -EN 1605 ≤ 5
- Deklarowana reakcja na ogień - Euroklasa PN-EN 13501-1+A1 F
- Średni osiągnięty poziom otwartych komórek - % PN-EN ISO 4590 ≤ 5
- Zakres temperatur stosowania - ° C - -60/+75)
- Odporność na wzrost grzybów Materiał nie służy jako pożywka dla grzybów

3. Sprzęt

Ogólne wymagania dotyczące sprzętu podano w ST „Wymagania Ogólne” pkt 3.

Wykonawca zobowiązany jest do używania jedynie takiego sprzętu, który nie spowoduje negatywnych

skutków dla prowadzonych robót. Sprzęt używany przy przygotowaniu i wykonaniu podłóg i posadzek powinien spełniać wymagania obowiązujące w budownictwie ogólnym. W szczególności dotyczy to wszystkich rodzajów elektronarzędzi, itp., które winny być sprawne, osłonięte (koła zębate, pasowe,) oraz posiadać instrukcję obsługi.

- mieszarki do zapraw i betonu
- betoniarki wolnospadowe
- pompy do zapraw i betonów
- przenośne zbiorniki na wodę
- elektronarzędzia

Wykaz sprzętu przewidywanego do użycia powinien być zaakceptowany przez Inspektora nadzoru.

4. Transport

Warunki ogólne stosowania transportu podano w ST „Wymagania Ogólne” pkt 4.

Materiały do wykonania robót powinny być przewożone odpowiednimi środkami transportu, w sposób zapewniający zabezpieczenie przed przesuwaniem czy uszkodzeniem w czasie jazdy na środku transportowym oraz zgodnie z przepisami BHP i ruchu drogowego.

Transport cementu i wapna suchogaszzonego powinien odbywać się zgodnie z normą BN-88/6731-08. Cement i wapno suchogaszone luzem należy przewozić cementowozem, natomiast cement, mieszanke gipsową i wapno suchogaszone workowane można przewozić dowolnymi środkami transportu i w odpowiedni sposób zabezpieczone przed zawilgoceniem. Wapno gaszone w postaci ciasta wapiennego można przewozić w skrzyniach lub pojemnikach stalowych.

Kruszywa można przewozić dowolnymi środkami transportu w warunkach zabezpieczających je przed zniszczeniem, zmieszaniem z innymi asortymentami kruszywa lub jego frakcjami i nadmiernym zawilgoceniem.

Panele podłogowe wraz z listwami przyściennymi należy transportować samochodami krytymi, zabezpieczając przed wpływami atmosferycznymi.

5. Wykonanie robót

5.1. Wymagania ogólne

Ogólne warunki wykonania Robót podano w ST „Wymagania Ogólne” pkt. 5.

Wykonawca powinien przedstawić Zamawiającemu harmonogram rzeczowo-finansowy robót uwzględniający wszystkie warunki, w jakich będą wykonywane roboty i uzgodnić nadzór nad ich przebiegiem. Prace powinny być prowadzone zgodnie z harmonogramem.

5.1.1. Roboty podstawowe

Wykonanie posadzki z betonu zbrojonego przeciwskurczowo zbrojeniem rozproszonym np. polipropylenowym w ilości 0,6 kg/m³ betonu, włókna zbrojenia rozproszonego o średnicy 38 µm, długości 12 mm i gęstości ok. 0,9 g/cm³.

Posadzki wykończyć płytkami o nieśliskiej powierzchni, w kolorze dopasowanym do koloru ścian i uzgodnionym z Inwestorem.

5.1.2. Układanie izolacji

Podłoże powinno być gładkie, czyste i suche. Nierówności przekraczające 3mm szlifuje się lub wypełnia masą szpachlową.

Na posadzkach narażonych na przenikanie wilgoci należy ułożyć arkusze folii PE na 20-centymetrowy zakład (brzezi skleić taśmą klejącą). Przy ścianach wywinać ją do góry na wysokość 3-4cm.

5.2. Izolacja przeciwwodna

Do izolacji podpłytkowej należy zastosować płynną folię. To specjalna masa, która tworzy elastyczną, szczelną powłokę, do której można przyklejać płytki używając kleju klasy C2/S1, który przeznaczony jest do stosowania na elastyczne podłoża o znikomej chłonności. Folię nanosi się na suchą, czystą powierzchnię ścian i podłóg. Podłoże najpierw zagruntować. Po gruntowaniu trzeba odczekać 24 godziny. Folię rozprowadza się ją wałkiem lub pędzlem. Grubość tak wykonanej jednej warstwy hydroizolacyjnej nie może być mniejsza niż 1 mm, należy wykonać dwukrotne nanoszenie masy z 6-godzinnym odstępem czasowym. Narożniki styk ścian oraz podłogi wymagają dodatkowego wzmocnienia poprzez wklejenie w te miejsca specjalną taśmę z powlekanej tkaniny poliestrowej. Taśma izolacyjna wklejana jest w świeżą warstwę folii i zamalowywana nią, aby nie wystawała na powierzchnię. Połączenia taśm wykonuje się z zachowaniem 10 cm zakładów. Wraz z taśmą kupuje się specjalne mankiety uszczelniające, do izolowania wpustów podłogowych lub przejść rur przez ściany i podłogi. Mankiety mocuje się identycznie jak taśmę. Przyklejanie płytek na tak zabezpieczone podłoże można zacząć po 24 godzinach..

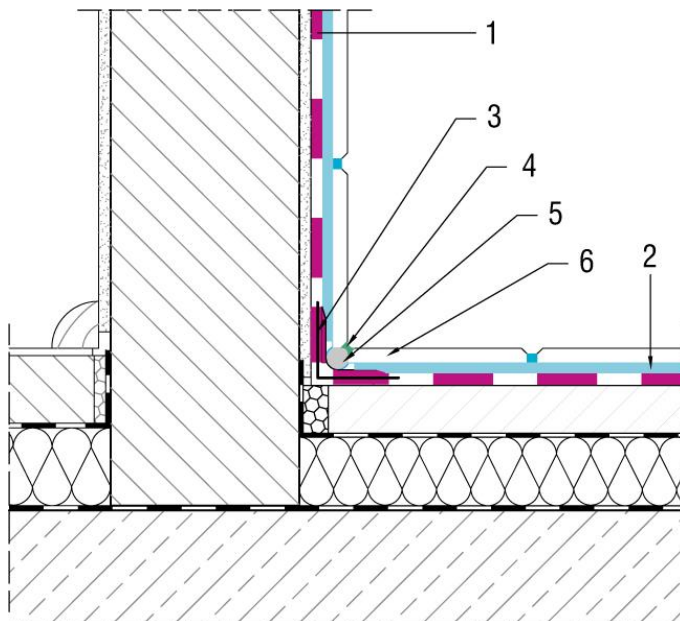

Rys. 1a. Uszczelnienie styku ściana–posadzka.

1 – folia w płynie lub elastyczny szlam uszczelniający, 2 – klej do płytek, 3 – taśma uszczelniająca, 4 – elastyczna masa dylatacyjna (np. silikonowa), 5 – sznur dylatacyjny, 6 – okładzina ceramiczna

5.2.1. Utrwalenie powierzchniowe

Temperatura otoczenia i podłoża w trakcie wykonywania prac i przez następne 5 dni powinna wynosić od +5°C do +30°C. Wykonaną powierzchnię należy chronić przed zbyt szybką utratą wilgoci w wyniku oddziaływania np. wysokich temperatur, przeciągu, promieniowania słonecznego itp. W celu zapewnienia wysokiej jakości posadzki i jednorodności koloru, wszystkie prace należy prowadzić odpowiednimi narzędziami w otoczeniu zabezpieczonym przed kurzem, pyłem, kulkami styropianu itp. zanieczyszczeniami.

Przed zastosowaniem utwardzacza powierzchniowego Multitop, beton musi osiągnąć odpowiednią twardość. Czas wiązania betonu uzależniony jest od temperatury, wilgotności względnej powietrza itp. Nie można dopuścić do zbyt dużego utwardzenia powierzchni betonu, dlatego należy często sprawdzać stan podłoża. Umożliwi to wybranie optymalnego momentu rozpoczęcia aplikacji utwardzacza powierzchniowego. Do pracy można przystąpić, gdy po wejściu na beton ślady stóp nie będą głębsze niż 3-4 mm. Z powierzchni betonu usunąć gumowymi ściągaczkami nadmiar zaczynu cementowego i powierzchnię odświeżyć dyskiem. Następnie rozsiać ok. 2,0 kg/m² utwardzacza Multitop. Powierzchnię wstępnie zatrzeć dyskiem, ponownie rozsiać utwardzacz w ilości ok. 2,0 kg/m² i całość jeszcze raz zatrzeć dyskiem. Ilość wysypanego utwardzacza wynosi ok. 4,0 kg/m². Kontrolować na bieżąco zużycie, gdyż niestaranne rozkładanie utwardzacza może prowadzić do obniżenia jakości posadzki. Kolejne etapy zacierania wykonywać łopatkami ustawianymi stopniowo pod coraz większym kątem.

5.2.2. Parkiet

Podłoże powinno być równe, suche i czyste. Przed ułożeniem parkietu należy zbadać wilgotność podłoża cementowego.

Technologia układania parkietu musi gwarantować utrzymanie wysokiej jakości wykonania robót oraz dotrzymania wymogów sztuki budowlanej i wszystkich zaleceń inspektora nadzoru. W trakcie układania parkietu należy segregować klepki, sprawdzając wymiary a także odcień drewna. Po ułożeniu parkietu należy parkiet wyszlifować i pomalować.

Po ułożeniu parkietu należy przystąpić do cyklinowania. Na tak przygotowaną podłogę nałożyć lakier podkładowy. Po malowaniu zmatowić powierzchnię szlifierką i nałożyć warstwę lakieru nawierzchniowego- lakier do podłóg narażonych na duże obciążenie. Ponownie zmatowić powierzchnię szlifierką i nałożyć drugą warstwę lakieru nawierzchniowego. Po 8 godz. dokonać montażu listew przypodłogowych i wykonać lakierowanie końcowe lakierem nawierzchniowym.

Generalnie należy przestrzegać zaleceń z karty materiałowej danego producenta lakieru.

5.2.3. Deska barlinecka

Podłogę z deski barlineckiej układać na suchym, czystym, trwałym i równym podłożu. Paczki desek należy złożyć poziomo w pomieszczeniu, w którym będziemy układać podłogę na okres min. 48 godzin, bez rozpakowywania. Równość podłoża sprawdzić za pomocą minimum 2 metrowej łąty murarskiej lub poziomicy – różnice w poziomie podłoża na 2 metrach bieżących nie powinny przekraczać 2 mm. Jeżeli nierówności są większe, trzeba wyrównać podłoże. Paczki z deską otwierać w dniu montażu. Przed rozpoczęciem montażu deski należy obejrzeć i rozplanować wzór. Przy układaniu deski przestrzegać ściśle instrukcję producenta. Po 8 godz. dokonać montażu listew przypodłogowych.

Jako podkładu należy używać naturalnych materiałów z serii Barkiet System

6. Kontrola jakości robót

Przed przystąpieniem do właściwych robót montażowych należy sprawdzić czy roboty pomocnicze i towarzyszące zostały wykonane zgodnie z dokumentacją.

Dostarczane na plac budowy materiały i zaprawy należy kontrolować pod względem ich jakości.

Kontrola jakości polega na sprawdzaniu czy dostarczone materiały i wyroby są dopuszczalne do stosowania w budownictwie oraz sprawdzaniu właściwości technicznych dostarczonego wyrobu na podstawie tzw. badań doraźnych.

Kontrola jakości robót polega na sprawdzeniu:

- wyglądu zewnętrznego powłok malarskich
- odbiór materiałów
- odbiór przygotowanego podłoża
- sprawdzanie spadków podłoża
- sprawdzanie lokalizacji wpustów itp. urządzeń.
- sprawdzanie temperatury i wilgotności powietrza

6.1. Badania w czasie robót

- odbiór każdej warstwy izolacji
- sprawdzanie ciągłości i grubości warstwy izolacyjnej
- sprawdzanie uszczelnienia izolacji

6.2. Badania w czasie odbioru robót

- sprawdzanie zgodności z dokumentacją techniczną
- sprawdzanie jakości użytych materiałów
- sprawdzanie dotrzymania warunków wykonania robót (wilgotność, temperatura)
- sprawdzanie prawidłowości wykonania podkładu i warstw izolacyjnych na podstawie protokołów odbioru międzyfazowych.
- sprawdzanie prawidłowości wykonania posadzki powinny być dokonane po uzyskaniu przez posadzkę pełnych właściwości techniczno- użytkowych
- ocena wzrokowa

6.3. Wyniki odbioru materiałów i robót powinny być każdorazowo wpisane do dziennika budowy.

7. Obmiar robót

Ogólne zasady obmiaru podano w ST „Wymagania Ogólne” pkt. 7. Jednostką obmiarową jest 1 m² lub 1 m³.

8. Odbiór robót

Potwierdzeniem uczestnictwa w komisjach odbiorów częściowych powinien być wpis do Dziennika Budowy.

8.1. Odbiór końcowy

Ogólne zasady odbioru robót podano w ST „Wymagania Ogólne” pkt. 8.

Odbiory międzyoperacyjne i częściowe powinny być przeprowadzane w przypadkach wykonywania poszczególnych fragmentów robót w przypadku, gdy nie będzie dostępu do wykonywanego elementu przy odbiorze końcowym.

Roboty powinny być wykonane zgodnie z zasadami sztuki budowlanej, wymaganiami norm oraz niniejszej SST.

Odbiór końcowy powinien być potwierdzony spisaniem „Protokołu odbioru końcowego”.

Podczas odbioru powinny być sprawdzone:

- przygotowanie podłoża i podkładu pod izolację
- wykonanie każdej warstwy izolacji w izolacjach wielowarstwowych
- elementy odbiorowe robót (po każdym ich zakończeniu)
- Dziennik Budowy;
- protokoły i dokumenty wszystkich odbiorów częściowych;
- zestawienie dokumentów poświadczających zgodność zastosowanych materiałów z normami (atesty, certyfikaty, aprobaty techniczne itp.);
- zgodność wykonania z dokumentacją projektową oraz ewentualnymi zapisami w Dzienniku Budowy dotyczącymi zmian i odstępstw od dokumentacji projektowej;
- Protokoły z odbiorów częściowych oraz realizację postanowień dotyczącą usunięcia usterek;
- wprowadzenie wszystkich zmian i uzupełnień

9. Podstawa płatności

Płaci się za roboty wykonane w jednostkach podanych w pkt. 7.

10. Przepisy związane

- PN-EN 13647 Podłogi drewniane i posadzki deszczułkowe oraz boazerie i okładziny z drewna - Oznaczanie charakterystyki geometrycznej
- PN-EN 13226 Podłogi drewniane - Elementy posadzkowe lite z wpustami i/lub wypustami
- PN-EN 13227 Podłogi drewniane – Lamparkiet z drewna litego
- PN-EN 13228: Podłogi drewniane – Elementy posadzek z drewna litego oraz posadzki deszczułkowe łączone.

SST B.09.00.00 Stolarka okienna i drzwiowa

Kod CPV 45420000-7

1. Wstęp

1.1. Przedmiot SST

Przedmiotem niniejszej szczegółowej specyfikacji technicznej są wymagania dotyczące wykonania i odbioru stolarki drzwiowej i okiennej.

1.2. Zakres stosowania SST

Szczegółowa specyfikacja techniczna jest stosowana jako dokument przetargowy i kontraktowy przy zlecaniu i realizacji robót wymienionych w pkt. 1.1.

1.3. Zakres robót objętych SST

Roboty, których dotyczy specyfikacja, obejmują wszystkie czynności umożliwiające i mające na celu wykonanie montażu drzwi oraz stolarki drzwiowej i okiennej.

W skład tych robót wchodzi:

- Okna drewniane,
- Drzwi wewnętrzne oraz zewnętrzne,
- Parapety wewnętrzne i zewnętrzne.

1.4. Określenia podstawowe

Określenia podane w niniejszej SST są zgodne z obowiązującymi odpowiednimi normami i przedstawione w ST „Warunki ogólne”.

1.5. Ogólne wymagania dotyczące robót.

Wykonawca robót jest odpowiedzialny za jakość ich wykonania oraz za zgodność z dokumentacją projektową, SST i poleceniami Inspektora nadzoru budowlanego.

2. Materiały

Ogólne wymagania dotyczące materiałów podano w części ogólnej Specyfikacji Technicznej pkt. 2

Wykonawca dla potwierdzenia jakości użytych materiałów dostarczy świadectwa potwierdzające odpowiednią jakość materiałów.

Należy wbudować stolarkę kompletnie wykończoną wraz z okuciami i powłokami malarskimi oraz parapetami.

2.1. Stolarka okienna

Okna zespolone muszą być znakowane znakiem CE, posiadać krajową deklarację zgodności oraz świadectwo badań na zgodność z normą PN-EN 14351-1.

- elementy ram okiennych lub drzwiowych i ościeżnic z drewna klejonego trzywarstwowo, impregnowanego.
- między szybami ramka metalowa,
- w skrzydłach rozwieralno-uchylnych okucia z mikrowentylacją i blokadą położenia klamki,
- skrzydła okienne i drzwiowe powinny być zaopatrzone w uszczelkę montowaną do powierzchni ramy w sposób trwały w wyfrezowanym rowku,
- w dolnej części ościeżnicy wręb na parapet zewnętrzny i wewnętrzny,
- powłoki malarskie nakładane natryskowo co najmniej dwukrotnie farbami nawierzchniowymi i jedną podkładową,
- średni współczynnik przenikania ciepła przez szyby zespolone $U=0,9W/m^2 K$, $U=1,1W/m^2 K$ dla okien połaciowych,
- mocowanie okien zgodnie z instrukcją producenta i normami,
- okna połaciowe wyposażone w kołnierze uszczelniające,
- klamki umieszczone na odpowiedniej wysokości umożliwiające właściwe funkcjonowanie
- okucia obwiedniowe z mikrouchyłaniem w oknach lub drzwiach ze skrzydłem rozwieralno-uchylnym, odpowiadające Normom lub posiadające Aprobata Techniczną zapewniające sprawność działania skrzydła przy zamykaniu lub otwieraniu ruch skrzydła powinien być płynny, bez zahamowań zaczepiania skrzydła o inne części okna lub drzwi,

- okucia stalowe powinny być zabezpieczone fabrycznie trwałymi powłokami antykorozyjnymi (pasywacja, chromianowanie) o bardzo wysokiej odporności na korozję (klasa odporności IV zgodnie z wymaganiami norm),
- nawiewniki higrosterowlane przeznaczone do pomieszczeń wyposażonych w wentylację grawitacyjną, montowane w górnym, poziomym profilu konstrukcyjnym okna. Zakres przepływu w m³/h od 5 do 30. Nawiewniki powinny być zamontowane w każdym oknie.

2.2. Skrzydła drzwiowe

Zastosować drzwi typowe. Skrzydła drzwiowe fabrycznie wykończone. Kolor ustalić z inwestorem.

Drzwi wewnętrzne:

- z drewna sosnowego, klejonego warstwowo wykonane fabrycznie,
- malowane wysokogatunkowym lakierem pozostawiającym fakturę drewna,
- ościeżnice z drewna litego sosnowego klejonego warstwowo; ramiaki futryny na szerokość ściany, uszczelka wyciszająca w futrynie
- w pomieszczeniach sanitarnych skrzydła o podwyższonej odporności na wilgoć z otworami w dolnej części skrzydła,

Drzwi zewnętrzne:

- drzwi zewnętrzne metalowe jednoskrzydłowe,
- antywłamaniowe wyposażone w dwie wkładki antywłamaniowe klasy "C", oraz klamkę klasy "C",
- profile stalowe ocieplone,
- współczynnik przenikania ciepła dla drzwi 1,3 [W/(m²K)],
- skrzydło drzwi w ścianie frontowej z przetłoczeniami i wizjerem.

2.3. Brama garażowa

Bramy przetłaczane poziomo z równomiernym rozłożeniem wzoru. Odstępy między przetłoczniami są dokładnie dopasowane do różnych wysokości bramy. Bramy zbudowane z ciepłych segmentów, segmenty pełne z paneli z blachy stalowej ocynkowanej wypełnionych utwardzoną pianką poliuretanową; wykończenie paneli stanowi obustronna powłoka malarska. Sposób wykończenia (kolor i fakturę) uzgodnić w Inwestorem na etapie wykonawstwa.

Brama z napędem wyposażona w pełną automatykę do otwierania (sterowana zdalnie) i zabezpieczenie przed przytrzaśnięciem z mechanizmem sprężyn naciagowych wspomagających napęd podczas otwierania i zamykania bramy oraz zabezpieczających bramę przed opadnięciem. Bramę można łatwo otworzyć ręcznie na wypadek awarii. Otwieranie awaryjne nie wymaga zastosowania korby ręcznej.

Montaż bramy ściśle wg. producenta.

2.4. Pustaki szklane 20x20x8cm odporności ogniowej E60 do stosowania na zewnątrz budynków wraz z akcesoriami do tradycyjnego montażu (grubość fugi: 6 lub 10 mm, krzyżyki montażowe, zaprawa murarska do pustaków, systemowe zbrojenie, systemowe pasu obwodowe)

2.5. Składowanie elementów

Wszystkie wyroby należy przechowywać w magazynach zamkniętych, suchych i przewiewnych, zabezpieczonych przed opadami atmosferycznymi. Podłogi w pomieszczeniu magazynowym powinny być utwardzone, poziome i równe. Wyroby należy układać w jednej lub kilku warstwach w odległości nie mniejszej niż 1 m od czynnych urządzeń grzejnych i zabezpieczyć przed uszkodzeniem.

Parapety choć doskonale opakowane w folię, wymagają starannego przechowywania w pozycji leżącej na gładkich powierzchniach.

Podczas transportu należy zwrócić szczególną uwagę na zabezpieczenie parapetu przed uszkodzeniami mechanicznymi. Zabrania się przewożenia parapetów zwisających ze skrzyń ładunkowych samochodów. Magazynować w pomieszczeniach zamkniętych, zimą ogrzewanych. Nie należy dopuszczać do nadmiernego przegrzewania się - przechowując parapety w pomieszczeniach otwartych należy przykrywać je białą folią, zabezpieczając w ten sposób przed słońcem.

2.6. Parapety wewnętrzne

Parapety z drewniana klejonego warstwowo, malowane wysokogatunkowym lakierem pozostawiającym fakturę drewna.

3. Sprzęt

Roboty można wykonać przy użyciu dowolnego typu sprzętu.

4. Transport

Każda partia wyrobów przewidziana do wysyłki powinna zawierać wszystkie elementy przewidziane normą lub projektem indywidualnym. Okucia nie zamontowane do wyrobu przechowywać i transportować w odrębnych opakowaniach. Elementy do transportu należy zabezpieczyć przed uszkodzeniem przez odpowiednie opakowanie.

Zabezpieczone przed uszkodzeniem elementy przewozić w miarę możliwości przy użyciu palet lub jednostek kontenerowych. Elementy mogą być przewożone dowolnymi środkami transportu zaakceptowanymi przez Inżyniera, oraz zabezpieczone przed uszkodzeniami, przesunięciem lub utratą stateczności.

5. Wykonanie robót

5.1. Przygotowanie ościeży.

Przed osadzeniem stolarki należy sprawdzić dokładność wykonania ościeży, do którego ma przylegać ościeżnica. W przypadku występujących wad w wykonaniu ościeży lub zabrudzenia powierzchni ościeży, ościeże należy naprawić i oczyścić.

Stolarkę okienną należy zamocować w punktach rozmieszczonych w ościeżach zgodnie z wymaganiami podanymi w tabeli poniżej.

Wymiary zewnętrzne (cm)		Liczba punktów zamocowań	Rozmieszczenie punktów zamocowań	
wysokość	szerokość		w nadprożu i progu	na stojaka
Do 150	do 150	4	nie mocuje się	po 2
	150±200	6	po 2	po 2
	powyżej 200	8	po 3	po 2
Powyżej 150	do 150	6	nie mocuje się	po 3
	150±200	8	po 1	po 3
	powyżej 200	100	po 2	po 3

Skrzydła okienne i drzwiowe, ościeżnice powinny być wolne od jakichkolwiek wad, np. pęknięcia, wyrwy.

5.2. Osadzanie i uszczelnianie stolarki

5.2.1. Osadzanie stolarki okiennej

W sprawdzone i przygotowane ościeże należy wstawić stolarkę na podkładkach lub listwach. Elementy kotwiące osadzić w ościeżach.

Uszczelnienie ościeży należy wykonać pianką poliuretanową. Ustawienie okna należy sprawdzić w pionie i w poziomie. Dopuszczalne odchylenie od pionu powinno być mniejsze od 1 mm na 1 m wysokości okna, nie więcej niż 3 mm.

Różnice wymiarów po przekątnych nie powinny być większe od:

- 2 mm przy długości przekątnej do 1 m,
- 3 mm przy długości przekątnej do 2 m,
- 4 mm przy długości przekątnej powyżej 2 m.

Zamocowane okno należy uszczelnić pod względem termicznym przez wypełnienie szczeliny między ościeżem a ościeżnicą materiałem izolacyjnym dopuszczonym do stosowania do tego celu świadectwem ITB. Zabrania się używać do tego celu materiałów wydzielających związki chemiczne szkodliwe dla zdrowia ludzi. Osadzone okno po zmontowaniu należy dokładnie zamknąć. Osadzenie parapetów wykonywać po całkowitym osadzeniu i uszczelnieniu okien.

5.2.2. Montaż parapetów

a) Parapety wewnętrzne

Parapet należy osadzić na piance poliuretanowej, zachowując lekki spadek do wewnątrz pomieszczenia.

b) Parapety zewnętrzne

Montując parapety należy pamiętać o następujących wskazówkach:

- głębokość parapetu dostosować tak aby okapnik wystawał 5,0 cm za lico muru,
- aby zapewnić prawidłowe odprowadzenie wody z powierzchni parapetu należy zachować przy montażu minimum 5 stopniowy spadek,
- rozpoczynać układanie kształtek i kończyć elementami z wraz z zakończeniami bocznymi.

5.2.3. Osadzanie stolarki drzwiowej

Ościeżnicę mocować za pomocą kotew. Ościeżnicę należy zabezpieczyć przed korozją biologiczną od strony muru. Szczeliny między ościeżnicą a murem wypełnić materiałem izolacyjnym dopuszczonym do tego celu świadectwem ITB.

Dopuszczalne wymiary luzów w stykach elementów stolarskich pokazano w tabeli poniżej.

Miejsca luzów	Wartość luzu i odchyłek	
	okien	drzwi
Luzy między skrzydłami	+2	+2
Między skrzydłami a ościeżnicą	-1	-1

5.3. Powłoki malarskie

Powierzchnia powłok nie powinna mieć uszkodzeń. Barwa powłoki powinna być jednolita, bez widocznych poprawek, śladów pędzla, rys i odprysków. Wykonane powłoki nie powinny wydzielać nieprzyjemnego zapachu i zawierać szkodliwych dla zdrowia

5.4. Montaż pustaków szklanych.

Podstawowa metoda budowania konstrukcji z pustaków szklanych jest murowanie na zaprawie cementowej bez wapna. Zaprawa musi charakteryzować się m.in. odpowiednią przyczepnością i elastycznością. Montaż konstrukcji zaczynamy od montażu listwy startowej, np.: listwy obwodowej, która wraz z pasami bocznymi i górnym utworzy ramę obwodową (rozstaw kołków rozporowych co 40-50 cm, nie mniej jak 3 kołki na listwę). Listwę obwodową mocujemy do podłoża na sztywno. Sprawdzamy pion i poziom. Zagwarantuje nam to stabilność i estetykę konstrukcji. Dno listwy obwodowej układamy taśmą dylatacyjną, a następnie montujemy zbrojenie obwodowe: drabinkę zbrojeniową, podwiązując je drutem wiązadłowym tak, aby nie opadło na dno listwy obwodowej. Listwę obwodową wypełniamy zaprawą montażową, tak aby wypełniona ona była w całości. Listwy możemy także zastąpić tradycyjnym murowanym cokołem, który wraz z pasem górnym i pasami bocznymi utworzą ramę obwodową. Rama obwodowa musi być przezbrojona i w całości zdylatowana. Zbrojenie ramy obwodowej wykonujemy np. z dwóch prętów 8mm; dylatację po obwodzie: np. z dwóch warstw nie piaskowanej papy bitumicznej w cokole pianki poliuretanowej lub styropianu w pasach bocznych i górnym. Na tak przygotowanym podłożu układamy pierwszą warstwę pustaków szklanych, rozpoczynając od narożnika. Odległości między pustakami utrzymujemy za pomocą krzyżyków dystansowych do pustaków szklanych. Zaprawę najlepiej nakładać na krawędź pustaka i po jego umieszczeniu w konstrukcji usunąć jej nadmiar. Całość konstrukcji musi być zazbrojona. W spoinach poziomych układamy drabinkę zbrojeniową lub dwa pręty 6 mm, natomiast w spoinach pionowych pojedyncze pręty na przemian po wewnętrznej i zewnętrznej stronie. Końce zbrojenia muszą być zakotwione w ramie obwodowej. Nadmiar zaprawy usuwamy na bieżąco, nie dopuszczając do jej wyschnięcia. Każdą warstwę pustaków układamy do wymaganej wysokości analogicznie jak pierwszą, pamiętając, aby zachować wzór pustaków szklanych. Po ułożeniu ostatniego rzędu pustaków odrywamy płytki po obu stronach krzyżyków dystansowych. Biała zaprawa zastępuje także fugę lecz jeśli chcemy ściankę wykończyć fugą kolorową zbieramy nadmiar zaprawy ze spoin zostawiając wolną przestrzeń którą uzupełniamy zaprawą do spoinowania. Czynność tą możemy wykonać na następny dzień za pomocą zapraw do spoinowania odpowiednich do szerokości spoin.

6. Kontrola jakości robót

Szczegółowe zasady kontroli jakości robót określają odpowiednie normy oraz warunki techniczne wykonania i odbioru robót budowlano-montażowych, tom I, część I-IV. Celem kontroli jest doprowadzenie do prowadzenia robót zgodnie z dokumentacją projektową, wymaganiami ST i odpowiednich norm oraz zapewnienie osiągnięcia założonej jakości. Przyjęcie robót może nastąpić tylko w przypadku wykonania ich według dokumentacji projektowej, zaleceń Inspektora Nadzoru,

zgodnie z zapisami ST i odpowiednich norm i przepisów oraz po pozytywnym wyniku przeprowadzonych prób i pomiarów.

Ocena jakości powinna obejmować:

- sprawdzenie zgodności wymiarów,
- sprawdzenie jakości materiałów z których została wykonana stolarka,
- sprawdzenie prawidłowości wykonania z uwzględnieniem szczegółów konstrukcyjnych,
- sprawdzenie działania skrzydeł i elementów ruchomych, okuć oraz ich funkcjonowania,
- sprawdzenie prawidłowości zmontowania i uszczelnienia.
- osadzone elementy powinny być uszczelnione między powierzchnią ościeży a ościeżnicą lub ścianą tak, aby nie następowało przewiewanie, przemarzanie lub przecieki wody opadowej. Uszczelnienia wykonywać z elastycznej masy uszczelniającej.

7. Obmiar robót

Jednostką obmiarową robót jest sztuka [szt.] wbudowanej stolarki w oraz metr [m] parapetu.

8. Odbiór robót

Wszystkie roboty podlegają zasadom odbioru robót zanikających. Odbiór obejmuje wszystkie materiały podane w punkcie 2, oraz czynności wyszczególnione w punkcie 5.

9. Podstawa płatności

Płaci się za ustaloną ilość wykonanych robót w jednostkach podanych w punkcie 7. Cena obejmuje:

- dostarczenie gotowej stolarki,
- osadzenie stolarki w przygotowanych otworach z uszczelnieniem i ewentualnym obiciem listwami,
- dopasowanie i wyregulowanie
- ewentualną naprawę powstałych uszkodzeń.

10. Przepisy związane

- PN-EN 1192 Drzwi. Klasyfikacja wymagań wytrzymałościowych
- PN-EN 12219 Drzwi – wpływ klimatu. Wymagania i klasyfikacja
- PN-EN 947 Drzwi rozwierane. Oznaczenie odporności na obciążenie pionowe
- PN-EN 14351-1 Okna i drzwi -- Norma wyrobu, właściwości eksploatacyjne -- Część 1: Okna i drzwi zewnętrzne
- PN-EN 107 Metody badań okien. Badania mechaniczne

SST B.10.00.00 Tynki wewnętrzne i okładziny ścian

Kod CPV 45324000-4

1. Wstęp

1.1. Przedmiot SST

Przedmiotem specyfikacji technicznej jest opis wykonania i odbioru robót związanych z wykonaniem tynków wewnętrznych i okładzin ścian.

1.2. Zakres stosowania SST

Specyfikacja Techniczna jest stosowana jako dokument przy przetargach oraz zlecaniu i realizacji robót wymienionych w pkt. 1.1. Roboty których dotyczy specyfikacja, obejmują wszystkie czynności umożliwiające i mające na celu wykonanie tynków wewnętrznych i okładzin ścian:

- tynki wewnętrzne,
- okładziny ściennie wewnętrzne z płytek ceramicznych.

2. Materiał

Ogólne wymagania dotyczące materiałów, ich pozyskiwania i składowania, wg ST „Wymagania ogólne”.

Do wykonania robót należy użyć materiałów posiadających Aprobata Techniczną wydaną przez ITB. Wykonawca zobowiązany jest przedstawić Inżynierowi aktualne wyniki badań materiałów wykonywanych przez producenta w ramach nadzoru wewnętrznego (atesty) oraz sprawdzić przydatność tych materiałów do stosowania (data produkcji) i przechowywać je w odpowiednich warunkach (określonych w Aprobacie).

2.1. Woda

Do przygotowania zapraw stosować można każdą wodę zdatną do picia.

2.2. Piasek do zapraw

Piasek powinien spełniać wymagania obowiązującej normy przedmiotowej PN-EN 13139, a w szczególności:

- nie zawierać domieszek organicznych,
- mieć frakcje różnych wymiarów, a mianowicie: piasek drobnoziarnisty 0,25-0,5 mm, piasek średnioziarnisty 0,5-1,0 mm, piasek gruboziarnisty 1,0-2,0 mm.

Do spodnich warstw tynku należy stosować piasek gruboziarnisty, do warstw wierzchnich – średnioziarnisty.

Do gładzi piasek powinien być drobnoziarnisty i przechodzić całkowicie przez sito o prześwicie 0,5 mm.

2.3. Zaprawy budowlane cementowo-wapienne

Stosowana zaprawa tynkarska powinna odpowiadać wymogom normy PN-B-14503. Przygotowanie zapraw do robót murowych powinno być wykonywane mechanicznie. Zaprawę należy przygotować w takiej ilości, aby mogła być wbudowana możliwie wcześniej po jej przygotowaniu tj. ok. 3 godzin. Do zapraw tynkarskich należy stosować piasek rzeczny lub kopalniany. Do zapraw cementowo-wapiennych należy stosować cement portlandzki z dodatkiem żużla lub popiołów lotnych 25 i 35 oraz cement hutniczy 25 pod warunkiem, że temperatura otoczenia w ciągu 7 dni od chwili zużycia zaprawy nie będzie niższa niż +5°C. Do zapraw cementowo-wapiennych należy stosować wapno sucho gaszone lub gaszone w postaci ciasta wapiennego otrzymanego z wapna niegaszonego, które powinno tworzyć jednolitą i jednorodną masę, bez grudek niegaszonego wapna i zanieczyszczeń obcych. Skład objętościowy zapraw należy dobierać doświadczalnie, w zależności od wymaganej marki zaprawy oraz rodzaju cementu i wapna.

2.4. Gładź szpachlowa

Gładź szpachlowa przeznaczona do wykonywania gładzi gipsowych i napraw powierzchni ścian i sufitów. Wykonywanie gładzi gipsowych, może odbywać się na podłożach mineralnych, takich jak tynki cementowe, cementowo-wapienne, ściany betonowe, podłoża gipsowe. Należy zwrócić uwagę na działanie korozyjne gipsu i wilgoci na stal. Szpachli nie należy stosować na elementy ze stali, a pozostające w kontakcie z gipsem, należy zabezpieczyć środkiem antykorozyjnym.

2.5. Płytki ceramiczne

Płytki powinny odpowiadać normie PN-EN ISO 10545:

- Glazura 3-4 wg. skali MOSHA; nasiąkliwość 18; gatunek I

2.6. Klej do płytek

Kleje do mocowania płytek ceramicznych muszą spełniać wymagania PN-EN 12004 lub odpowiednich aprobat technicznych. Zaprawy do spoinowania muszą spełniać wymagania odpowiednich aprobat technicznych lub norm.

2.7. Zaprawa fugowa

Stosować zaprawę fugową wodoodporną.

2.8. Silikon do fug

Stosować silikon o dobrej przyczepności do podłoża na które będzie наносzony, z dodatkiem środka grzybobójczego, w kolorze fugi.

2.9. Płyty gipsowo-włóknowe

- grubości 12,5mm
- zgodne z Aprobata Techniczną ETA-03/0050
- niepalne materiał budowlany klasy A2 w zakresie od F30 do F120
- współczynnik przewodzenia ciepła $\lambda_R = 0,32 \text{ W/mK}$
- współczynnik dyfuzji pary wodnej $\mu = 13$.

3. Sprzęt

Do wykonania robót Wykonawca powinien dysponować sprzętem podanym w kosztorysie. Sprzęt powinien być dobrej jakości, zgodny z projektem organizacji robót i zaakceptowany przez Inspektora.

4. Transport

Przewóz materiałów powinien odbywać się dostosowanymi do tego celu środkami transportu, które powinny zabezpieczać przewożone materiały przed wpływami atmosferycznymi, zawilgoceniem, uszkodzeniem opakowania i zanieczyszczeniem.

Wykonawca powinien dysponować sprawnym technicznie sprzętem wymienionym w kosztorysie.

Materiały powinny być przechowywane w miejscach półotwartych lub zamkniętych, suchych i przewiewnych, zabezpieczonych przed opadami atmosferycznymi.

Stosować się do wymagań zawartych w ST "Wymagania Ogólne".

5. Technologia wykonania

W zakres robót wchodzi:

- sprawdzenie i przygotowanie podłoża
- osadzenie listew narożnikowych
- zabezpieczenie folią i taśmą powierzchni narażonych na zabrudzenie
- przygotowanie zaprawy cementowo - wapiennej
- wykonanie tynku

Przed tynkowaniem narożniki ścian i otworów w ścianach zabezpieczyć kątownikami aluminiowymi. Tynki malowane farbą emulsyjną na zagruntowanym podłożu.

Tynki należy wykonywać w temperaturze nie niższej niż $+5^{\circ} \text{C}$ i pod warunkiem, że w ciągu doby nie nastąpi spadek poniżej 0°C .

Po wyrównaniu podłoża można przystąpić do robót tynkarskich. Tynki można wykonywać poprzez nanoszenie na podłoża zaprawy tynkarskiej ręcznie. Tynki dwuwarstwowe przygotowujemy w ten sposób, że wykonujemy warstwę dolną - obrzutkę mającą na celu stworzenie przyczepności tynku do podłoża. Rodzaj obrzutki zależy od rodzaju podłoża. Na warstwie obrzutki wykonujemy narzut wierzchni po związaniu zaprawy obrzutki, lecz przed jej stwardnieniem. Zaprawa powinna mieć konsystencję odpowiadającą 7-10 cm zanurzenia stożka pomiarowego. Narzut można wykonywać bez pasów lub listew, ściągając go pacą, a następnie zacierając packą drewnianą. Narzut powinien być wyrównany i zatarty na gładko. Gładką fakturę tynków uzyskujemy przez zatarcie powierzchni świeżego tynku twardą packą i usunięcie nadmiaru spoiwa za pomocą pędzla. W pomieszczeniach wskazanych w dokumentacji technicznej należy wykonać wykończenie tynków poprzez wykonanie podwójnego szpachlowania gipsem. Dla uzyskania

gładkiej powierzchni ściany używamy siatek ściernych lub specjalnego papieru ściernego o numeracji od 100 do 150.

Przy wykonywaniu tynków należy zwrócić szczególną uwagę na dokładną recepturę zaprawy i każdorazowo sprawdzać partię składników do zaprawy, szczególnie ich wilgotność.

Okładziny ceramiczne powinny być mocowane do podłoża warstwą wyrównującą lub bezpośrednio do równego i gładkiego podłoża. Podłoże stanowią nie otynkowane mury. Do osadzenia wykładzin na ścianach murowanych można przystąpić po zakończeniu osiadania murów budynku. Bezpośrednio przed rozpoczęciem robót okładzinowych, podłoże należy oczyścić z grudek zaprawy i brudu szczotkami drucianymi oraz zmyć z kurzu.

Na oczyszczonej i zwilżonej powierzchni ścian należy nałożyć dwuwarstwowy podkład wykonany z obrzutki i narzutu. Obrzutkę należy wykonać o grubości 2-3 mm z cienkiej zaprawy cementowej marki 8, narzut z cienkiej zaprawy cementowo-wapiennej marki 5 lub 3. Elementy ceramiczne powinny być posegregowane i moczone przed przystąpieniem do mocowania przez 2 do 3 godzin w czystej wodzie.

Płytki mocowane do podłoża na zaprawie klejowej i spoinowane gotową zaprawą spoinową. Temperatura powietrza wewnętrznego w czasie układania płytek powinna wynosić co najmniej +5°C. Dopuszczalne odchyłki krawędzi płytek od kierunku poziomego lub pionowego nie powinny być większe niż 2 mm/m, odchylenie powierzchni okładziny od płaszczyzny nie większe niż 2 mm na długości łąty dwumetrowej

6. Kontrola jakości robót

Badania kontrolne gotowych tynków wewnętrznych dotyczą sprawdzenia:

- zgodności ich wykonania z dokumentacją
- certyfikatów lub deklaracji zgodności zastosowanych wyrobów budowlanych
- prawidłowości przygotowania podłoża
- przyczepności tynku do podłoża
- grubości tynku
- wyglądu i innych właściwości powierzchni tynku
- prawidłowości wykonania powierzchni i krawędzi tynku
- wykończenie tynków na narożach, stykach i przy szczelinach dylatacyjnych

Jakość wykonania powinna być potwierdzona przez Wykonawcę w trakcie odbiorów częściowych poszczególnych robót. Jakość robót powinna być zgodna z „Warunkami technicznymi wykonania i odbioru robót budowlano – montażowych” tom I.

7. Obmiar

Powierzchnię tynków oblicza się w metrach kwadratowych jako iloczyn długości ścian w stanie surowym i wysokości mierzonej od podłoża lub warstwy wyrównawczej na stropie do spodu stropu.

Powierzchnie pilastrów i słupów oblicza się w rozwinięciu tych elementów w stanie surowym.

Powierzchnię tynków stropów oblicza się w metrach kwadratowych ich rzutu w świetle ścian surowych na płaszczyznę poziomą.

Jednostką obmiarową jest 1 m² wykonanego tynku i okładzin z płytek.

8. Odbiór robót i materiałów

8.1. Odbiór Materiałów

Odbiór powinien dokonany być bezpośrednio po ich dostarczeniu na budowę. Odbiór winien obejmować sprawdzenie ich właściwości technicznych zgodnie z wymaganiami odpowiednich norm przedmiotowych "aprobatach technicznych" i innych dokumentów odniesienia.

8.2. Odbiór Robót

Odbiór międzyfazowy robót powinien obejmować wydzielone fazy prac remontowych:

- a) sprawdzenie przygotowania podłoża ścian w tym: czystości, gładkości, wytrzymałości, równości i stanu zawilgocenia przed wykonaniem tynków,
- b) sprawdzenie odchylenia wykonanych powierzchni tynków od płaszczyzny i odchylenia krawędzi od linii prostej:
 - dla tynku kategorii III nie większe niż 3 mm i w liczbie nie większej niż 3 na całej długości łąty kontrolnej 2 metrowej,

- c) sprawdzenie odchylenia powierzchni i krawędzi od kierunku poziomego
 - dla tynku kategorii III nie większe niż 3 mm na 1 m i nie więcej niż 6 mm na całej powierzchni między przegrodami pionowymi (ściany, belki itp.),
- d) sprawdzenie wykonania grubości warstw, barwy, jakości, gładkości, przyczepności, itp.,

Z wszystkich czynności wykonanych i przeprowadzonych na etapie odbiorów fazowych należy sporządzić protokół.

Odbiór końcowy robót tynkarskich obejmuje:

- a) sprawdzenie zgodności wykonania z dokumentacją projektową, umową, mniejszą specyfikacją itp., sprawdzenia należy dokonać na podstawie oględzin i pomiarów oraz na podstawie protokołów odbiorów międzyfazowych i zapisów w dzienniku budowy,
- b) sprawdzenie jakości i prawidłowości użytych materiałów na podstawie protokołów odbioru materiałów
- c) sprawdzenie dotrzymania warunków ogólnych wykonania robót na podstawie zapisów w dzienniku budowy i protokołów odbiorów międzyfazowych,
- d) sprawdzenia prawidłowości wykonania podkładów i warstw technologicznych należy przeprowadzić na podstawie zapisów w dzienniku budowy i protokołów odbiorów międzyfazowych,
- e) sprawdzenia prawidłowości wykonania tynków należy dokonać po uzyskaniu przez powierzchnię pełnych właściwości techniczno-użytkowych.

9. Podstawa płatności

Podstawą płatności jest cena jednostkowa, skalkulowana za jednostkę obmiarową, ustaloną dla danej pozycji kosztorysu, zgodnie z oceną jakości użytych materiałów i jakości wykonania robót, na podstawie wyników pomiarów i badań.

Warunki płatności określa Umowa o wykonanie robót i Istotne Warunki Zamówienia.

9.1. Tynki wewnętrzne

Cena jednostkowa obejmuje: przygotowanie stanowiska roboczego, przygotowanie zaprawy, dostarczenie materiałów i sprzętu, obsługę sprzętu nie posiadającego etatowej obsługi, ustawienie i obsługę rusztowań przenośnych umożliwiających wykonanie robót na wysokości do 4 m, przygotowanie podłoża, umocowanie i zdjęcie listew tynkarskich, osiatkowanie bruzd, obsadzenie krętek wentylacyjnych i innych drobnych elementów, wykonanie tynków, reperacja tynków po dziurach i hakach, oczyszczenie miejsca pracy z resztek materiałów, likwidacja stanowiska roboczego.

9.2. Okładziny ścian

Cena jednostkowa obejmuje: przygotowanie podłoża, przygotowanie zaprawy, dostarczenie materiałów i sprzętu, moczenie i docinanie płytek, wykonanie okładziny z wypełnieniem spoin i oczyszczeniem powierzchni, osadzenie krętek wentylacyjnych i innych drobnych elementów, oczyszczenia miejsca pracy z pozostałości materiałów.

10. Normy budowlane

- PN-EN 998-1 Wymagania dotyczące zaprawy do murów - Część 1: Zaprawa do tynkowania zewnętrznego i wewnętrznego.
- PN-EN 1322 Kleje do płytek. Definicje i terminologia.
- PN-EN ISO 10545 Płytki i płyty ceramiczne. Pobieranie próbek i warunki odbioru.

SST B.11.00.00 Malowanie wnętrz

Kod CPV 45442110-1

1. Wstęp

1.1. Przedmiot SST

Przedmiotem niniejszej specyfikacji technicznej są wymagania dotyczące wykonania i odbioru robót malarskich.

1.2. Zakres stosowania SST

Specyfikacje Techniczne stanowią część dokumentów przetargowych przy zlecaniu i realizacji robót opisanych w podpunkcie 1.1.

1.3. Zakres robót objętych SST

Ustalenia zawarte w niniejszej specyfikacji dotyczą zasad prowadzenia robót w czasie remontu wymienionego w punkcie 1.1. i obejmują pomalowanie ścian i sufitów w pomieszczeniach.

1.4. Określenia podstawowe

- a) Środek do gruntowania - płyn stosowany na powierzchniach chłonnych, który po wyschnięciu zmniejsza ich zdolności absorpcyjne.
- b) Wykończenie - ostateczne pokrycie i obróbka powierzchni wraz z ich krawędziami przecięcia

2. Materiały

2.1. Ogólne wymagania

Ogólne wymagania dotyczące materiałów podano w ST „Wymagania ogólne”. Użyte materiały powinny być zgodne z Projektem Technicznym. Wszystkie zakupione przez wykonawcę materiały powinny być wyraźnie i trwale oznakowane oraz zaopatrzone przez dostawcę lub producenta w aktualne świadectwo kontroli lub atest. Użyte farby, rozpuszczalniki, itp., muszą odpowiadać wymaganiom aktualnych norm państwowych lub świadectwom dopuszczenia ich do stosowania w budownictwie.

2.2. Farby budowlane gotowe.

- farby akrylowe lateksowe w klasie AkrylitW (Dekoral) lub równoważne,
- farby emulsyjne lateksowe do pomieszczeń wilgotnych w klasie Łazienka & Kuchnia (Dekoral) lub równoważne,
- preparaty akrylowe do gruntowania podłoży zalecane przez producenta farb.

3. Sprzęt

3.1. Wymagania ogólne

Wykonawca jest zobowiązany do używania jedynie takiego sprzętu, który nie spowoduje niekorzystnego wpływu na jakość wykonywanych robót, zarówno w miejscu tych robót, jak także przy wykonywaniu czynności pomocniczych oraz w czasie transportu, załadunku i wyładunku materiałów, sprzętu itp.

Sprzęt używany przez Wykonawcę powinien uzyskać akceptację Inspektora Nadzoru.

Liczba i wydajność sprzętu powinna gwarantować wykonanie robót zgodnie z zasadami określonymi w dokumentacji projektowej, ST i wskazaniach Inżyniera/ Kierownika projektu.

3.2. Narzędzia i sprzęt do robót malarskich

W zależności od potrzeb Wykonawca zapewni następujący sprzęt używany w robotach malarskich:

- wiadro malarskie, szpachla malarska
- pędzel ławkowiec, pędzel płaski, pędzel okrągły, pędzel kątowy,
- wałek, gąbka, folia malarska
- nożyczki malarskie, nóż pistoletowy malarski, uchwyt malarski do puszek

4. Transport

Zasady transportu materiałów podano w ST „Wymagania ogólne”.

5. Wykonanie robót

5.1. Wymagania ogólne

Ogólne zasady wykonania robót podano w ST „Wymagania ogólne”

5.2. Warunki przystąpienia do robót malarskich

Malowanie ścian i sufitów można wykonywać po:

- wyschnięciu podłoża i miejsc reperowanych,
 - osadzeniu i dopasowaniu stolarki,
 - zakończeniu robót instalacyjnych, sanitarnych, elektrycznych,
 - wykonaniu posadzek z tworzyw mineralnych lub betonowych,
 - dokładnym sprzątnięciu pomieszczeń,
- jednak przed:
- wykonaniem posadzek z materiałów podłogowych z tworzyw sztucznych i wykładzin dywanowych
 - osadzeniem zewnętrznego osprzętu elektrycznego

Przed przystąpieniem do malowania należy wyrównać i wygładzić powierzchnię przeznaczoną do malowania, naprawić uszkodzenia, wykonać szpachlowanie i szlifowanie. Następnie należy powierzchnię zagruntować.

Wilgotność powierzchni tynkowych przewidzianych pod malowanie farbami emulsyjnymi powinna być nie większa, niż 4% masy.

Tynki przeznaczone do malowania powinny spełniać następujące wymagania techniczne:

- wszelkie ewentualne uszkodzenia tynków powinny być naprawione przed przystąpieniem do malowania przez wypełnienie zaprawą uszkodzonych miejsc i zatarcie równo z powierzchnią tynku,
- tynki gipsowe nie mogą stanowić podłoża w przypadku malowania farbami krzemianowymi, a przy malowaniu farbami emulsyjnymi powinny być odpowiednio zaimpregnowane,
- przygotowana pod malowanie powierzchnia tynku powinna być oczyszczona od zanieczyszczeń mechanicznych i chemicznych oraz osypujących się ziaren piasku, a w przypadku tynków uprzednio malowanych także oczyszczona z łuszczącej lub pylącej się starej powłoki malarskiej,
- po oczyszczeniu tynk nie powinien być rozmiękczony (np. gipsowy).

5.3. Wykonywanie robót malarskich

5.3.1. Malowanie farbami emulsyjnymi

- a) powierzchnie powłok nie powinny mieć uszkodzeń. Powinny być bez smug, prześwitów, plam i śladów pędzla. Nie dopuszcza się obecności spękań, łuszczenia się i odstawania powłoki od podłoża oraz widocznych łączeń i poprawek. Dopuszcza się chropowatość powłoki odpowiadającą rodzajowi faktury pokrywanego podłoża. Powłoka nie powinna ścierać się przy pocieraniu tkaniną oraz wykazywać rozcieraających grudek pigmentu i wypełniaczy.
- b) wykonane powłoki nie powinny wydzielać przykrego zapachu i zawierać substancji szkodliwych dla zdrowia.
- c) barwy powłok powinny być jednolite i równomierne, bez smug i plam oraz być zgodne z wzorcem uzgodnionym między Wykonawcą a Inwestorem.
- d) w pomieszczeniach o dużym stałym zawilgoceniu dopuszcza się wyłącznie powłoki klejowe na spoiwie klejowym z dodatkiem środków przeciw pleśniowych.
- e) powłoki powinny być niezmywalne przy stosowaniu środków myjących i dezynfekujących (z wyjątkiem spirytusu) oraz odporne na tarcie na sucho i na szorowanie, a także emulację. Powinny one dawać akksamitno - matowy wygląd pomalowanej powierzchni.

6. Kontrola jakości robót

6.1. Ogólne zasady kontroli jakości robót

Ogólne zasady kontroli jakości robót podano w ST „Wymagania ogólne”.

W czasie wykonywania robót malarskich powinna być prowadzona kontrola międzyfazowa dotycząca:

- a) sprawdzenia jakości materiałów malarskich,
- b) sprawdzenia wilgotności i przygotowania podłoża pod malowanie,
- c) sprawdzenie stopnia skarbonizowania tynków,
- d) sprawdzenia jakości wykonania kolejnych warstw powłok malarskich,
- e) sprawdzenia temperatury w czasie malowania i schnięcia powłok.

Zbadanie jakości materiałów i podłoży powinno być dokonywane w sposób określony normami państwowymi (PN lub BN). W razie braku norm kontrola może być dokonana w sposób określony świadec-

twami dopuszczenia do stosowania nowych materiałów, a w przypadku ich braku w instrukcjach producentów uzgodnionych z właściwą jednostką naukowo - badawczą. Badanie jakości materiałów i podłoży powinno być potwierdzone protokołami lub wpisem do dziennika budowy.

7. Obmiar robót

7.1. Ogólne zasady obmiaru robót

Ogólne zasady obmiaru robót podano w ST „Wymagania ogólne”.

7.2. Jednostka obmiarowa

Jednostką obmiarową jest m² pomalowanej powierzchni.

8. Odbiór robót

8.1. Ogólne zasady odbioru robót

Ogólne zasady obmiaru robót podano w ST „Wymagania ogólne”.

Badania powłok przy ich odbiorach należy przeprowadzać po zakończeniu ich wykonania w następujących terminach:

- a) powłok z farb kazeinowych, emulsyjnych i silikonowych - nie wcześniej niż po 7 dniach,
- b) powłok z farb wapiennych, cementowych, krzemianowych, olejnych, syntetycznych oraz lakierów i emalii – nie wcześniej niż po 14 dniach.

Badania techniczne należy przeprowadzać przy temperaturze powietrza nie niższej niż +5°C i wilgotności względnej powietrza nie niższej niż 65%.

8.2. Odbiór końcowy robót malarskich

Odbiór robót malarskich obejmuje badania wymienione w poniższych punktach:

- a) Sprawdzenie równomiernego rozłożenia farby, jednolitego natężenia barwy i zgodności ze wzorem producenta, braku prześwitu i dostrzegalnych skupisk lub grudek nieroztartego pigmentu lub wypełniaczy, braku plam, smug, zacieków, pęcherzy, odstających płatków powłoki, widocznych śladów pędzla, itp., w stopniu kwalifikującym odbieraną powierzchnię malowania do powłok o dobrej jakości wykonania.
- b) Sprawdzenie zgodności barwy powłoki ze wzorcem polega na porównaniu, w świetle rozproszonym, barwy wyschniętej powłoki malarskiej z barwą wzorca, który w przypadku nakładania powłok bez podkładu wyrównawczego powinien być wykonany na takim samym podłożu, o powierzchni możliwie zbliżonej do faktury podłoża.
- c) Sprawdzenie połysku należy wykonać przez oględziny powłoki w świetle rozproszonym. Rodzaj połysku powinien być określany:
 - przy powłokach matowych - połysk matowy, tj. nie dający połysku w świetle odbitym,
 - przy powłokach półmatowych - połysk półmatowy, tj. odpowiadający połyskowi skorupki kurzego jaja
- d) Sprawdzenie odporności powłoki na wycieranie polega na lekkim, kilkakrotnym potarciu jej powierzchni miękką, wełnianą lub bawełnianą szmatką koloru kontrastowego. Powłoka jest odporna na wycieranie jeśli na szmatce nie występują ślady farby.
- e) Sprawdzenie odporności na zarysowanie przeprowadza się metodą uproszczoną - przez zarysowanie powłoki w kilku miejscach paznokciem. Powłoka jest odporna na zarysowanie jeśli po wykonaniu próby nie wystąpią na niej rysy widoczne okiem nieuzbrojonym.
- f) Sprawdzenie odporności na uderzenie, grubości powłok, elastyczności należy wykonać zgodnie z ustaleniami podanymi w normie państwowej.
- g) Sprawdzenie twardości powłok metodą uproszczoną polega na lekkim przesunięciu po powierzchni badanej powłoki osetki z droбноziarnistego miękkiego piaskowca szydłowieckiego. Powłoka jest dostatecznie twarda, jeśli po wykonaniu próby nie wystąpią na niej rysy widoczne okiem nieuzbrojonym z odległości 0,5 m.
- h) Badanie przyczepności powłoki do tynku lub betonu bez podkładu wyrównawczego należy wykonywać przez próbę odrywania ostrym narzędziem powłoki od podłoża.
- i) Badanie przyczepności powłok do podkładów wyrównawczych należy przeprowadzić przez wykonanie na badanej powłoce kilku równoległych nacięć w odstępach co 1 cm, a następnie przez zaklejanie nacięć prostopadłe do nich paskiem tkaniny bawełnianej za pomocą gumy arabskiej; po upływie trzech dni pasek należy zerwać; powłoka ma dobrą przyczepność, jeśli zerwanie następuje w spoinie klejowej lub w podkładzie,

- j) Sprawdzenie odporności na zmywanie wodą polega na zwilżeniu badanej powierzchni przez kilkakrotne potarcie mokrą, miękką szczotką ze szczeciny lub szmatką. Powłoka jest odporna na zmywanie wodą, jeśli na szczotce lub szmatce nie pozostaną ślady farby oraz gdy po wyschnięciu zmytej powierzchni powłoki nie wystąpią na niej smugi, plamy albo zmiany w barwie lub połysku w stosunku do powierzchni nie poddawanej próbie. Przy powłokach matowych dopuszcza się nieznaczny połysk a przy półmatowych dopuszcza się nieznaczne powiększenie połysku.
- k) Sprawdzenie nasiąkliwości powłoki malarskiej z farb wodnych i wodorozcieńczalnych należy przeprowadzić zgodnie z normami państwowymi lub świadectwami.

8.3. Ocena jakości malowania

Jeżeli badania przewidziane w pkt. 8 dadzą wynik dodatni, to roboty malarskie można uznać za prawidłowo wykonane.

Gdy którekolwiek z badań dało wynik ujemny, należy albo całość odbieranych robót malarskich albo tylko zakwestionowaną ich część uznać za nie odpowiadające wymaganiom. W tym przypadku komisja przeprowadzająca odbiór powinna ustalić, czy należy:

- całkowicie lub częściowo odrzucić zakwestionowane roboty malarskie oraz nakazać usunięcie powłoki i powtórne prawidłowe ich wykonanie,
- poprawić wykonanie niewłaściwej roboty dla doprowadzenia ich zgodności z wymaganiami i po poprawieniu ich przedstawić do ponownych badań

W przypadku występowania typowych usterek malowania zaleca się ich usunięcie w sposób następujący:

- a) prześwity spodnich warstw - należy ponownie wykonać wierzchnią powłokę malarską,
- b) ślady pędzla na powierzchni powłoki - należy dokładnie wygładzić powierzchnię drobnym materiałem ściernym i powtórnie nanieść wierzchnią powłokę malarską,
- c) matowe plamy na powierzchni powłoki należy zlikwidować przez powtórne naniesienie powłoki malarskiej,
- d) odspojenie się, łuszczenie, spękanie, zmiana barwy powłoki, sfałdowanie powłoki – należy oczyścić powierzchnię z nałożonej farby, ponownie starannie przygotować powierzchnię pod malowanie i dokładnie nanieść cienką warstwę powłoki.

9. Podstawa płatności

9.1. Ustalenia ogólne

Podstawą płatności jest cena jednostkowa skalkulowana przez Wykonawcę za jednostkę obmiarową ustaloną dla danej pozycji kosztorysu.

Cena jednostkowa pozycji kosztorysowej będzie uwzględniać wszystkie czynności, wymagania i badania składające się na jej wykonanie, określone dla tej roboty w ST i w dokumentacji projektowej.

Ceny jednostkowe robót będą obejmować:

- robociznę bezpośrednią wraz z towarzyszącymi kosztami,
- wartość zużytych materiałów wraz z kosztami zakupu, magazynowania, ewentualnych ubytków i transportu na teren budowy,
- wartość pracy sprzętu wraz z towarzyszącymi kosztami,
- koszty pośrednie, zysk kalkulacyjny i ryzyko,
- podatki obliczone zgodnie z obowiązującymi przepisami.

10. Przepisy związane

- PN-C-81901 Farby olejne i alkidowe.
- PN-C-81914 Farby dyspersyjne stosowane wewnątrz.
- BN-84/6117-05 Farby emulsyjne do wymalowań wewnętrznych.
- BN-77/6701-04 Materiały wykończeniowe stosowane w budownictwie. Oznaczenie trwałości barwy metodą przyspieszoną

SST B.12.00.00 Elewacje Kod CPV 45443000-4

1. Wstęp

1.1. Przedmiot SST

Przedmiotem niniejszej Szczegółowej Specyfikacji Technicznej (SST) są wymagania dotyczące wykonania i odbioru robót dot. wykonania elewacji.

1.2. Zakres stosowania SST

Specyfikacja Techniczna jest stosowana jako dokument przy przetargach oraz zlecaniu i realizacji robót.

Roboty, których dotyczy specyfikacja, obejmują wszystkie czynności umożliwiające i mające na celu wykonanie robót elewacyjnych.

1.3. Zakres robót objętych SST

Specyfikacja dotyczy wszystkich czynności umożliwiających i mających na celu wykonanie elewacji, związanych z:

- montażem rusztowań systemowych,
- ocieplenie ścian fundamentowych i nadziemnych,
- wykonanie elewacji z tynku mineralnego.

2. Materiały

2.1. Wymagania ogólne

Ogólne wymagania dotyczące materiałów, ich pozyskiwania i składowania, wg ST „Wymagania ogólne”.

Do wykonania robót należy użyć materiałów wskazanych w dokumentacji projektowej posiadających Aprobata Techniczną wydaną przez ITB. Wykonawca zobowiązany jest przedstawić Inżynierowi aktualne atesty oraz sprawdzić przydatność tych materiałów do stosowania (data produkcji) i przechowywać je w odpowiednich warunkach (określonych w Aprobacie).

Zastosowane materiały powinny odpowiadać normom i świadectwom dopuszczenia w budownictwie i powinny odznaczać się:

- niskim współczynnikiem przewodności cieplnej,
- małą gęstością objętościową
- małą wilgotnością zarówno w trakcie wbudowania jak i użytkowania,
- dużą trwałością i niezmiennością właściwości technicznych z upływem czasu,
- odpornością na preparaty chemiczne, z którymi się stykają,
- brakiem wydzielania substancji toksycznych,
- dostateczną wytrzymałością na działanie obciążenia użytkowego oraz wymaganą odpornością ogniową.

a) Styropian EPS wg PN-EN 13163:2004

Do ocieplenia ścian zewnętrznych: płyty styropianowe elewacyjne EPS 70-040

Dane techniczne:

- Gęstość pozorna: ~ 15 kg/m³
- Ukształtowanie krawędzi: proste
- Współ. przewodzenia ciepła: $\lambda < 0,040$ W/mK
- Chłonność wody: - 0,4%
- Naprężenie ściskające przy 10% odkształceniu względnym: > 70 kPa
- Wytrzymałość na rozciąganie siłą prostą do powierzchni płyt: > 100 kPa
- Samogasnący

b) Ekstrudowany polistyren XPS wg PN-EN 13163:2004

Do ocieplenia ścian zewnętrznych poniżej poziomu terenu i na cokołach

Dane techniczne:

- Deklarowany współczynnik przewodzenia ciepła: $\lambda_D = 0,035$ W/mK
- Gęstość: ~ 33 kg/m³
- Wytrzymałość na ściskanie: ≥ 300 kPa

- Moduł sprężystości $E=15-30$ MPa
- Pełzanie przy ściskaniu 130 kPa
- Odporność na przenikanie pary wodnej: $\mu=200-80$
- Nasiąkliwość poprzez długotrwałe zanurzenie w wodzie $\leq 0,5\%$
- Nasiąkliwość poprzez długotrwałą dyfuzję: - dN=50mm: $\leq 3\%$
- dN=100mm: $\leq 1,5\%$
- dN=200mm: $\leq 0,5\%$
- Odporność na cykle zamrażania i rozmrażania: $\leq 1\%$
- Kapilarność: 0
- Maksymalna temperatura stosowania: 75oC
- Współczynnik rozszerzalności liniowej: 0,07mm/mK
- Stabilność wymiarowa oraz odkształcenie w określonej temperaturze i wilgotności (48h, 70oC, 90% wilgotności względnej): $\leq 5\%$
- Powierzchnia: gładka
- Ukształtowanie krawędzi: schodkowe

c) Kołki rozporowe z utwardzonym trzpieniem tworzywowym

Dane techniczne:

- Średnica łącznika – 10mm
- Minimalna głębokość otworu w murze – 60mm
- Minimalną głębokość osadzenia w murze – 50mm
- Nośność obliczeniowa na wyrywanie w podłożu betonowym – 0,45kN
- Nośność obliczeniowa na wyrywanie w murze z cegły – 0,4kN

d) Klej do styropianu

Dane techniczne:

Nasiąkliwość po 1 h $< 1,0$ nasiąkliwość po 24 h $< 0,5$ kg/m²

Nasiąkliwość po 24 h $< 0,5$ kg/m²

Przyczepność do podłoża: $\geq 0,25$ MPa

Przyczepność do podłoża ze styropianu: $\geq 0,08$ MPa

e) Siatka z włókna szklanego

Dane techniczne:

Rodzaj splotu: gazejski

Masa powierzchniowa: 145 g/m²

Wymiary oczek w osiach: 5,0mm x 5,0mm $\pm 5\%$

Szerokość: 1,0 m $\pm 5\%$

Nasączenie żywicą: 18 - 20 %

Siła zrywająca: 1500(N/50mm)

f) Tynk mineralny - faktura drobnego baranka, ziarno do 3,5 mm.

Do wykonania warstwy izolacyjnej należy zastosować płyty styropianowe rodzaju XPS – ściany fundamentowe do cokołu i EPS powyżej.

Struktura styropianu powinna być zwarta, niedopuszczalne są luźno związane granulki. Powierzchnia płyt szorstka, krawędzie proste z ostrymi kantami, bez wyszczerbień i wyłamań.

Płyt styropianowych nie można stosować do dociepleń bezpośrednio po wyprodukowaniu, lecz dopiero po okresie sezonowania wynoszącym około 8 tygodni.

Zastosowana siatka z włókna szklanego powinna odpowiadać wymaganiom PN-92/P-85010.

Do przyklejenia styropianu i siatki należy stosować zaprawy klejące dopuszczone do stosowania aprobatami technicznymi wydanymi przez ITB. W aprobacie technicznej i certyfikacie załączonym do partii zapraw powinien być podany czas przydatności do użycia.

Podkład tynkarski

Do mocowania styropianu do podłoża należy stosować łączniki rozprężne odpowiadające wymaganiom świadectw i aprobat technicznych. Długość łączników powinna być taka, aby co najmniej 6 cm było osadzone w ścianie.

Listwy narożne służą do obróbek krawędzi zewnętrznych budynku a także do wzmocnienia krawędzi otworów wejściowych. Wykonane są z cienkiej perforowanej blachy aluminiowej o kątowym przekroju poprzecznym 25x25 mm.

2.2. Warunki przyjęcia na budowę materiałów

Materiały i wyroby mogą być przyjęte na budowę, jeśli spełniają następujące warunki:

- są zgodne z ich wyszczególnieniem i charakterystyka podana w dokumentacji projektowej i specyfikacji technicznej,
- są właściwie opakowane, firmowo zamknięte (bez oznak naruszenia zamknięć) i oznakowane (pełna nazwa wyrobu, ewentualnie nazwa handlowa oraz symbol handlowy wyrobu),
- spełniają wymagane właściwości wskazane odpowiednimi dokumentami odniesienia,
- producent dostarczył dokumenty świadczące o dopuszczeniu do obrotu i powszechnego lub jednostkowego zastosowania wyrobów oraz karty techniczne (katalogowe) wyrobów lub firmowe wytyczne (zalecenia) stosowania wyrobów,
- spełniają wymagania wynikające z ich terminu przydatności do użycia (termin zakończenia robót pokrywających powinien się kończyć przed zakończeniem podanych na opakowaniach terminów przydatności do stosowania odpowiednich wyrobów),

2.3. Warunki przechowywania materiałów i wyrobów

Materiały powinny być przechowywane i magazynowane zgodnie z instrukcją producenta oraz wymaganiami odpowiednich dokumentów odniesienia tj. norm bądź aprobat technicznych. Pomieszczenie magazynowe do przechowywania materiałów i wyrobów opakowanych powinno być kryte, suche oraz zabezpieczone przed zawilgoceniem, opadami atmosferycznymi, przemarznięciem i przed działaniem promieni słonecznych.

3. Sprzęt

Wymagania ogólne dotyczące sprzętu podano w ST „Wymagania Ogólne” pkt. 3.

Roboty można wykonać przy użyciu sprzętu zaakceptowanego przez Inspektora.

Wykonawca zobowiązany jest do używania sprzętu, który nie wpłynie niekorzystnie na jakość wykonywanych Robót.

Utrzymanie i użytkowanie każdego sprzętu musi być zgodne z normami ochrony środowiska, BHP i przepisami dotyczącymi jego użytkowanie

4. Transport

Wymagania ogólne dotyczące środków transportu podano w ST „Wymagania Ogólne” pkt. 4.

Materiały i elementy mogą być przewożone dowolnymi środkami transportu. Podczas transportu materiały i elementy konstrukcji powinny być zabezpieczone przed uszkodzeniami lub utratą stateczności.

5. Wykonanie robót

Wymagania ogólne dotyczące wykonania robót podano w ST „Wymagania Ogólne” pkt. 5.

5.1. Zasady prowadzenia robót

Przed przystąpieniem do prac należy ustawić rusztowania systemowe w sposób umożliwiający prowadzenie robót na poszczególnych elewacjach budynku. Montaż rusztowania może być wykonany wyłącznie przez osoby legitymujące się aktualnym świadectwem ukończenia kursu dla monterów rusztowań.

5.2. Ocieplenie

Wykonanie docieplenia powinno być oparte na ogólnych wytycznych zawartych w instrukcji ITB nr 336/96 dotyczącym metody lekkiej-mokrej.

Prace dociepleniowe należy prowadzić przy temperaturze otoczenia 5-25°C. Kolejność robót powinna być następująca:

- sprawdzenie i przygotowanie podłoża,
- przygotowanie masy klejącej,
- przymocowanie płyt styropianowych,
- wykonanie warstwy zbrojonej,
- wykonanie wyprawy tynkarskiej,
- demontaż rusztowań i uporządkowanie terenu wokół budynku,

Izolacje termiczne - do wykonania izolacji stosować materiały w stanie powietrzno-suchym. Warstwy izolacyjne winny być układane starannie. Płyty należy układać na styk bez szczelin. Przy układaniu kilku warstw każdą warstwę układać mijankowo. Przesunięcie styków winno wynosić minimum 3 cm. Płyty

styropianu mocować do podłoża za pomocą kleju.

W czasie przerw w pracy wbudowane materiały należy chronić przed zawilgoceniem.

Przygotowanie podłoża należy rozpocząć od zagruntowania ściany emulsją gruntującą. Rysy i ubytki podłoża powyżej 2 mm należy wyrównać zaprawą wyrównawczą.

Elementem mocującym płyty styropianowe jest warstwa zaprawy klejowej wspomagana dyblami plastikowymi. Zaprawa klejowa na powierzchni płyty powinna być rozłożona w postaci pasma obwodowego i kilku placków zaprawy rozmieszczonych centralnie na powierzchni płyty. Płyty styropianu muszą być układane w taki sposób, aby nie powstały między nimi szczeliny większe niż 2 mm. Niedopuszczalne jest szpachlowanie styków płyt zaprawą klejową. Płyty styropianowe układać od dołu do góry z przesunięciem spoin pionowych co każdą warstwę. Styropian po przyklejeniu musi stanowić równą powierzchnię, ewentualne nierówności należy zeszlifować. Po upływie dwóch dni od przyklejenia płyt można rozpocząć kółkowanie. Należy stosować 4 dyble na 1 m² (każdy narożnik płyty i jeden w środek każdej płyty). Główki łączników nie mogą wystawać poza płaszczyznę styropianu, lecz powinny być z nią dokładnie zlicowane.

Po upływie 2-3 dni od momentu zakończenia układania termoizolacji można przystąpić do wykonania warstwy zbrojonej. Zaprawę klejową należy rozprowadzić pasami pionowymi o szerokości rolki siatki z włókna szklanego – ok. 1,0 m. W warstwie tej należy zatopić siatkę układaną pasami z zakładem min. 10 cm.

Na warstwę podkładu tynkarskiego należy ułożyć wyprawę elewacyjną wg zaleceń producenta.

5.3. Tynk cienkowarstwowy

Warstwę wykończeniową wykonać po związaniu (wyschnięciu) zaprawy zbrojącej – nie wcześniej, niż po upływie 48 godzin od jej wykonania. Po ewentualnym zagruntowaniu (zależnie od wymagań systemowych) nanieść masę tynku cienkowarstwowego barwionego w masie i poddać jego powierzchnię obróbce, zgodnie z wymaganiami producenta systemu i dokumentacją projektową.

6. Kontrola jakości robót

Wymagania ogólne dotyczące kontroli podano w ST „Wymagania Ogólne” pkt. 6. Kontrola jakości wykonania elewacji drewnianych obejmuje

- odbiór jakościowy materiałów,
- odbiór podłoża,
- odbiór wykonania obróbek.

7. Obmiar robót

Wymagania ogólne dotyczące przedmiaru podano w ST „Wymagania Ogólne” pkt 7. Jednostką obmiarową jest 1m² elewacji drewnianej.

8. Odbiór robót

Ogólne ustalenia dotyczące podstawy płatności podano w ST „Wymagania Ogólne” pkt 8.

8.1. Zgodność robót z dokumentacją

Roboty powinny być wykonywane zgodnie z dokumentacją projektową, specyfikacjami technicznymi oraz pisemnymi decyzjami Inspektora nadzoru.

8.2. Odbiór robót zanikających lub ulegających zakryciu

Podstawą odbioru robót zanikających lub ulegających zakryciu jest:

- pisemne stwierdzenie Inspektora nadzoru w dzienniku budowy o wykonaniu robót zgodnie z dokumentacją projektową i ST,
- inne pisemne stwierdzenie Inspektora nadzoru o wykonaniu robót. Zakres robót zanikających lub ulegających zakryciu określają pisemne stwierdzenia Inspektora nadzoru lub inne dokumenty potwierdzone przez Inspektora nadzoru.

8.3. Odbiór końcowy

Odbiór końcowy odbywa się po pisemnym stwierdzeniu przez Inspektora nadzoru w dzienniku budowy zakończenia robót betonowych i spełnieniu innych warunków dotyczących tych robót zawartych w umowie.

9. Podstawa płatności

Ogólne ustalenia dotyczące podstawy płatności podano w ST „Wymagania Ogólne” pkt 9. Płaci się za

ustaloną ilość [m²] wykonania elewacji, wg ceny jednostkowej, która obejmuje:

- przygotowania stanowiska roboczego,
- dostarczenie materiałów, narzędzi i sprzętu,
- wykonanie pomocniczych konstrukcji montażowych,
- przygotowanie i oczyszczenie podłoża,
- wykonanie okładzin drewnianych,
- uporządkowanie miejsca wykonywania robót,

10. Przepisy związane

Wszelkie roboty należy wykonywać zgodnie z obowiązującymi i/lub wydanymi normami i przepisami (chyba, że Zamawiający wymaga zastosowania wyższych standardów).

10.1. Normy

- PN-EN ISO 6946 Komponenty budowlane i elementy budynku -- Opór cieplny i współczynnik przenikania ciepła -- Metoda obliczania
- PN-EN ISO 7345 Izolacja cieplna -- Wielkości fizyczne i definicje
- PN-EN ISO 717-1 Akustyka- Ocena izolacyjności akustycznej w budynkach i izolacyjności akustycznej elementów budowlanych -- Izolacyjność od dźwięków powietrznych
- PN-C-81913 Farby dyspersyjne do malowania elewacji budynków

SST B.13.00.00 Pokrycie dachowe

Kod CPV 45261210-9

1. Wstęp

1.1. Przedmiot ST

Przedmiotem niniejszej standardowej specyfikacji technicznej (ST) są wymagania dotyczące wykonania i odbioru pokrycia dachowego wraz z obróbkami blacharskimi oraz rynnami i rurami spustowymi.

1.2. Zakres stosowania ST

Specyfikacja techniczna (ST) stanowi obowiązującą podstawę opracowania szczegółowej specyfikacji technicznej (SST) i jest stosowana jako dokument przetargowy i kontraktowy przy zlecaniu i realizacji robót wymienionych w pkt. 1.1.

1.3. Zakres robót objętych ST

Roboty, których dotyczy specyfikacja, obejmują wszystkie czynności umożliwiające i mające na celu wykonanie pokryć dachowych wraz z obróbkami blacharskimi, rynnami i rurami spustowymi oraz elementami wystającymi ponad dach budynku.

1.4. Ogólne wymagania dotyczące robót

Wykonawca robót jest odpowiedzialny za jakość ich wykonania oraz za zgodność z dokumentacją projektową, ST i poleceniami Inspektora nadzoru. Ogólne wymagania dotyczące robót podano w ST „Wymagania ogólne”.

2. Materiały

2.1. Wymagania ogólne

Ogólne wymagania dotyczące materiałów, ich pozyskiwania i składowania podano w ST „Wymagania ogólne” pkt 2

Ponadto materiały stosowane do wykonywania pokryć dachowych powinny mieć m.in.:

- Aprobata Techniczna lub być produkowane zgodnie z obowiązującymi normami,
- Certyfikat lub Deklarację Zgodności z Aprobata Techniczną lub z PN,
- Certyfikat na znak bezpieczeństwa,
- Certyfikat zgodności ze zharmonizowaną normą europejską wprowadzoną do zbioru norm polskich,

Na opakowaniach powinien znajdować się termin przydatności do stosowania. Sposób transportu i składowania powinien być zgodny z warunkami i wymaganiami podanymi przez producenta.

Wykonawca obowiązany jest posiadać na budowie pełną dokumentację dotyczącą składowanych na budowie materiałów przeznaczonych do wykonania pokryć dachowych.

2.2. Rodzaje materiałów

Wszelkie materiały do wykonania pokryć dachowych powinny odpowiadać wymaganiom zawartym w normach polskich lub aprobaty technicznych ITB dopuszczających dany materiał do powszechnego stosowania w budownictwie.

3. Sprzęt

3.1. Wymagania ogólne

Ogólne wymagania dotyczące sprzętu podano w ST „Wymagania ogólne” pkt. 3

3.2. Sprzęt do wykonywania robót

Roboty można wykonać ręcznie lub przy użyciu innych specjalistycznych narzędzi. Wykonawca jest zobowiązany do używania takich narzędzi, które nie spowodują niekorzystnego wpływu na jakość materiałów i wykonywanych robót oraz będą przyjazne dla środowiska

4. Transport

Ogólne wymagania dotyczące transportu podano w ST Wymagania ogólne” pkt. 4

4.1. Transport materiałów:

Do transportu materiałów i urządzeń stosować sprawne technicznie środki transportu.

Przy załadunku i wyładunku oraz przewożeniu na środkach transportowych należy przestrzegać przepisów obowiązujących w transporcie drogowym.

Wykonawca jest zobowiązany do stosowania takich środków transportu, które nie wpłyną niekorzystnie na jakość robót i właściwości przewożonych materiałów.

5. Wykonanie robót

5.1. Podkład z łąt pod pokrycie z dachówki

W przypadku podkładu z łąt pod pokrycie z dachówki ceramicznej należy przestrzegać następujących zaleceń:

- łąty należy przybijać na kontrłatach, równoległe do linii okapu, za pomocą gwoździ ocynkowanych,
- pierwszą łątę umieszcza się w linii okapu, pozostałe równoległe do niej, z rozstawem odpowiadającym wymiarowi pojedynczego profilu dachówki.

5.2. Pokrycie z dachówki ceramicznej

Wymagania i badania wg normy PN-EN 1304. Pokrycie z dachówki karpiówki ceramicznej w koronkę z dachówek i gąsiorów. Dachówka angoba wraz z systemowymi (gąsiorami, dachówkami krawędziowymi). Przy kryciu dachu należy stosować dachówki nietypowe m.in. dachówki szczytowe, wentylacyjne itd., będące w ofercie producenta wybranego systemu dachówkowego.

Na styku połaci dachu i kominów zamocować systemowe taśmy uszczelniające.

5.2.1. Wentylacja pokrycia dachowego

Należy zwrócić szczególną uwagę na zapewnienie swobodnego przepływu powietrza od lipni okapu do kalenicy. W celu wyeliminowania skroplin zastosować pod dachówkę membrany o wysokiej paroprzepuszczalności (3000 g/m²/dobę), po której skropliny spływają do rynny. Szczelność zakładów folii zapewnić poprzez klejenie. Przy okapie membranę mocować na desce klinowej zgodnie z dokumentacją techniczną.

5.3. Obróbki blacharskie

Obróbki blacharskie powinny być dostosowane do rodzaju pokrycia.

Obróbki blacharskie z blachy cynkowej o grubości 0,7 mm powlekanej w kolorze pokrycia dachu, można wykonywać o każdej porze roku, lecz w temperaturze nie niższej od -15°C. Robót nie można wykonywać na oblodzonych podłożach.

Przy wykonywaniu obróbek blacharskich należy pamiętać o konieczności zachowania dylatacji. Dylatacje konstrukcyjne powinny być zabezpieczone w sposób umożliwiający przeniesienie ruchów poziomych i pionowych dachu w taki sposób, aby następował szybki odpływ wody z obszaru dylatacji.

5.3.1. Akcesoria dachowe

Zastosowanie obróbek blacharskich przy kryciu dachów ma na celu uszczelnienie pokrycia dachowego w miejscach załamania i końcach połaci dachu przed wiatrem i odprowadzeniem wody z dachu do rynny oraz estetyczny wygląd po zakończeniu prac dekarских. Dlatego zaleca stosowanie odpowiednich typowych obróbek blacharskich dostępnych w wybranym systemie układania dachówki:

- a) obróbka kominowa boczna standard z 25 cm ma na celu zapewnienie szczelności pokrycia, obróbkę wykonać z zastosowaniem z zastosowaniem taśm oparzeniowych,
- b) obróbka deski czołowej standard z 25 cm ma na celu zamaskowanie i ochronę deski pionowej do której montowane są rynny,
- c) pas nadrynnowy standard z 25 cm ma na celu skierowanie skroplin i wody opadowej do rynny oraz zamaskowanie więźby,
- d) rynna koszowa standard z 50 cm ma na celu uszczelnienie miejsca styku dwóch połaci dachowych i odprowadzenie wód opadowych,
- e) gąsior dachówkowy lub trapezowy mają na celu zabezpieczenie grzbietu dachu (kalenica).

5.4. Rynny i rury spustowe

- a) W dachach (stropodachach) z odwodnieniem zewnętrznym w warstwach przekrycia powinny być osadzone uchwyty rynnowe (rynhaki) o wyregulowanym spadku podłużnym.
- b) Przekroje poprzeczne rynien dachowych, rur spustowych i wpustów dachowych powinny być dostosowane do wielkości odwadnianych powierzchni dachu (stropodachu).

Rynny i rury spustowe z blachy cynkowo-tytanowe gr. 0,7mm powinny odpowiadać wymaganiom podanym w PN-EN 612, uchwyty zaś do rynien i rur spustowych wymaganiom PN-EN 1462,

Rynny z blachy stalowej tytanowo-cynkowej powinny być:

- a) łączone w złączach poziomych na zakład szerokości 40 mm,
- b) mocowane do uchwyty, rozstawionych w odstępach nie większych niż 50 cm.

Rury spustowe z blachy tytanowo-cynkowej powinny być:

- a) łączone w złączach poziomych na zakład szerokości 40 mm,
- b) mocowane do ścian uchwyty, rozstawionymi w odstępach nie większych niż 2 m w sposób trwały przez kotwienie w murze,
- c) rury spustowe odprowadzające wodę do kanalizacji powinny być wpuszczone do rury odbiorczej na głębokość kielicha.

6. Kontrola jakości robót

Kontrola jakości robót polega na sprawdzeniu zgodności ich wykonania z wymaganiami niniejszej

Specyfikacji Kontrola wykonania podkładów pod pokrycia z dachówki ceramicznej powinna być przeprowadzona przez Inspektora nadzoru przed przystąpieniem do wykonania pokryć zgodnie z wymaganiami norm.

6.1. Kontrola wykonania pokryć

Kontrola wykonania pokryć polega na sprawdzeniu zgodności ich wykonania z powołanymi normami przedmiotowymi i wymaganiami specyfikacji. Kontrola ta przeprowadzana jest przez Inspektora nadzoru:

- a) w odniesieniu do prac zanikających (kontrola międzyoperacyjna) - podczas wykonania prac pokrywczych,
- b) w odniesieniu do właściwości całego pokrycia (kontrola końcowa) - po zakończeniu prac pokrywczych.

oraz z wymaganiami niniejszej specyfikacji technicznej.

Uznaje się, że badania dały wynik pozytywny gdy wszystkie właściwości materiałów i pokrycia dachowego są zgodne z wymaganiami niniejszej specyfikacji technicznej lub aprobaty technicznej albo wymaganiami norm przedmiotowych.

7. Obmiar robót

7.1. Jednostką obmiarową robót jest:

- a) dla robót - Krycie dachu dachówką i obróbki blacharskie - m² pokrytej powierzchni.,
- b) dla robót - Rynny i rury spustowe - 1 m wykonanych rynien lub rur spustowych.

8. Odbiór robót

Podstawę do odbioru wykonania robót - pokrycie dachu dachówką ceramiczną stanowi stwierdzenie zgodności ich wykonania z dokumentacją projektową i zatwierdzonymi zmianami podanymi w dokumentacji powykonawczej.

8.1. Odbiór podkładu

Badania podkładu należy przeprowadzić w trakcie odbioru częściowego, podczas suchej pogody, przed przystąpieniem do pokrycia połaci dachowych.

Sprawdzenie równości powierzchni podkładu należy przeprowadzać za pomocą łaty kontrolnej o długości 3 m lub za pomocą szablonu z podziałką milimetrową. Prześwit między sprawdzaną powierzchnią a łatą nie powinien przekroczyć 5 mm, w kierunku prostopadłym do spodku i 10 mm w kierunku równoległym do spadku.

8.2. Ogólne wymagania odbioru robót pokrywczych

Roboty pokrywcze, jako roboty zanikające, wymagają odbiorów częściowych. Badania w czasie odbioru częściowego należy przeprowadzać dla tych robót, do których dostęp później jest niemożliwy lub utrudniony.

8.2.1. Odbiór częściowy powinien obejmować sprawdzenie:

- a) podkładu,
- b) jakości zastosowanych materiałów,
- c) dokładności wykonania pokrycia,
- d) dokładności wykonania obróbek blacharskich i ich połączenia z pokryciem.

Dokonanie odbioru częściowego powinno być potwierdzone wpisem do dziennika budowy. Badania końcowe pokrycia należy przeprowadzić po zakończeniu robót, po deszczu. Podstawę do odbioru robót pokrywczych stanowią następujące dokumenty:

- a) dokumentacja projektowa i dokumentacja powykonawcza,
- b) dziennik budowy z zapisem stwierdzającym odbiór częściowy podłoża oraz poszczególnych warstw lub fragmentów pokrycia,
- c) zapisy dotyczące wykonywania robót pokrywczych i rodzaju zastosowanych materiałów,
- d) protokoły odbioru materiałów i wyrobów, które powinny zawierać:
 - zestawienie wyników badań międzyoperacyjnych i końcowych,
 - stwierdzenie zgodności lub niezgodności wykonania robót pokrywczych z dokumentacją,
 - spis dokumentacji przekazywanej inwestorowi. W skład tej dokumentacji powinien wchodzić program utrzymania pokrycia.

8.2.2. Odbiór końcowy

Odbiór końcowy polega na dokładnym sprawdzeniu stanu wykonanego pokrycia i obróbek blacharskich i połączenia ich z urządzeniami odwadniającymi, a także wykonania na pokryciu ewentualnych zabezpieczeń eksploatacyjnych.

Roboty uznaje się za zgodne z dokumentacją projektową, SST i wymaganiami Inspektora nadzoru, jeżeli wszystkie pomiary i badania z zachowaniem tolerancji wg pkt. 6 ST dały pozytywne wyniki. Jeżeli chociaż jeden wynik badania daje wynik negatywny, pokrycie papowe nie powinno być odebrane. W takim przypadku należy przyjąć jedno z następujących rozwiązań:

- poprawić i przedstawić do ponownego odbioru,
- w przypadku gdy nie są możliwe podane rozwiązania - rozebrać pokrycie (miejsc nie odpowiadających ST) i ponownie wykonać roboty pokrywcze.

8.3. Odbiór pokrycia z dachówki ceramicznej

- Sprawdzenie wyglądu zewnętrznego pokrycia.
- Sprawdzenie umocowania i rozstawienia.

8.4. Odbiór obróbek blacharskich

Odbiór obróbek blacharskich, rynien i rur spustowych powinien obejmować:

- a) Sprawdzenie prawidłowości połączeń poziomych i pionowych.
- b) Sprawdzenie mocowania elementów do deskowania, ścian, kominów, wietrzników, włazów itp.
- c) Sprawdzenie prawidłowości spadków rynien.
- d) Sprawdzenie szczelności połączeń rur spustowych z przewodami kanalizacyjnymi. Rury spustowe mogą być montowane po sprawdzeniu drożności przewodów kanalizacyjnych.

8.5. Zakończenie odbioru

8.5.1. Odbioru pokrycia dachówką ceramiczną potwierdza się protokołem, który powinien zawierać:

- ocenę wyników badań,
- wykaz wad i usterek ze wskazaniem możliwości ich usunięcia,
- stwierdzenie zgodności lub niezgodności wykonania z zamówieniem.

9. Podstawa płatności

9.1. Pokrycie dachu dachówką ceramiczną

Płaci się za ustaloną ilość m² krycia, która obejmuje:

- przygotowanie stanowiska roboczego,
- dostarczenie materiałów i sprzętu,
- ustawienie i rozbiórkę rusztowań,
- oczyszczenie podkładu,
- pokrycie dachu,
- oczyszczenie miejsca pracy z resztek materiałów,
- likwidacja stanowiska roboczego.

9.2. Akcesoria dachowe

Płaci się za faktycznie zamontowane elementy dachu w [m] lub jednostkach ustalonych w kosztorysie inwestorskim i przedmiarze robót.

9.3. Obróbki blacharskie

Płaci się za ustaloną ilość m² obróbki wg ceny jednostkowej, która obejmuje:

- przygotowanie,
- zamontowanie i umocowanie obróbek w podłożu, zalutowanie połączeń,
- uporządkowanie stanowiska pracy.

9.4. Rynny i rury spustowe

Płaci się za ustaloną ilość „m” rynien wg ceny jednostkowej, która obejmuje:

- przygotowanie,
- zmontowanie, umocowanie rynien i rur spustowych oraz zalutowanie połączeń,
- uporządkowanie stanowiska pracy.

10. Przepisy związane

10.1. Normy

- PN-89/B-PN-61/B-10245 Roboty blacharskie budowlane z blachy stalowej ocynkowanej i cynkowej. Wymagania i badania techniczne przy odbiorze.
- PN-EN 501 Wyroby do pokryć dachowych z metalu. Charakterystyka wyrobów z cynku do pokryć dachowych układanych na ciągłym podłożu.
- PN-EN 505 Wyroby do pokryć dachowych z metalu. Charakterystyka wyrobów płytowych ze stali układanych na ciągłym podłożu.
- PN-EN 502 Wyroby do pokryć dachowych z metalu. Charakterystyka wyrobów samonośnych z blachy ze stali odpornej na korozję, układanych na ciągłym podłożu.
- PN-B-94701 Dachy. Uchwyty stalowe ocynkowane do rur spustowych okrągłych.
- PN-EN 1462 Uchwyty do rynien okapowych. Wymagania i badania.
- PN-EN 612: Rynny dachowe i rury spustowe z blachy. Definicje, podział i wymagania.
- PN-B-94702 Dachy. Uchwyty stalowe ocynkowane do rynien półokrągłych.

10.2. Inne dokumenty i instrukcje

- Warunki techniczne wykonania i odbioru robót budowlanych -część C: zabezpieczenie i izolacje, zeszyt 1: Pokrycia dachowe, wydane przez ITB

SST B.14.00.00 Podbudowa z tłucznia kamiennego Kod CPV 45223300-9

1. Wstęp

1.1. Przedmiot SST

Przedmiotem niniejszej szczegółowej specyfikacji technicznej są wymagania dotyczące wykonania i odbioru robót związanych z wykonywaniem podbudowy z kruszywa stabilizowanego.

1.2. Zakres stosowania SST

Szczegółowa specyfikacja techniczna stanowi obowiązujący dokument przetargowy i kontraktowy przy zlecaniu i realizacji robót wymienionych w pkt 1.1.

1.3. Zakres robót objętych SST

Ustalenia zawarte w niniejszej specyfikacji dotyczą zasad prowadzenia robót związanych z wykonaniem podbudowy z kruszywa stabilizowanego mechanicznie.

1.4. Określenia podstawowe

Podbudowa z kruszywa łamanego stabilizowanego mechanicznie – jedna lub więcej warstw zagęszczonej mieszanki, która stanowi warstwę nośną nawierzchni. Projekt przewiduje podbudowę z kruszywa łamanego stabilizowanego mechanicznie

2. Materiały

2.1. Ogólne wymagania dotyczące materiałów

Ogólne wymagania dotyczące materiałów, ich pozyskiwania i składowania, podano w ST „Wymagania ogólne” pkt 2.

2.2. Rodzaje materiałów

Materiałem do wykonania podbudowy z kruszyw łamanych stabilizowanych mechanicznie powinno być kruszywo łamane, uzyskane w wyniku przekruszenia surowca skalnego. Kruszywo powinno być jednorodne bez zanieczyszczeń obcych i bez domieszek gliny.

2.3. Wymagania dla materiałów

2.3.1. Uziarnienie kruszywa

Krzywa uziarnienia kruszywa, określona według PN-EN 933-1 powinna leżeć między krzywymi granicznymi pól dobrego uziarnienia podanymi na poniższym rysunku: kruszywo na podbudowę zasadniczą (górną warstwę) lub podbudowę jednowarstwową, kruszywo na podbudowę pomocniczą (dolną warstwę)

Krzywa uziarnienia kruszywa powinna być ciągła i nie może przebiegać od dolnej krzywej granicznej uziarnienia do górnej krzywej granicznej uziarnienia na sąsiednich sitach. Wymiar największego ziarna kruszywa nie może przekraczać 2/3 grubości warstwy układanej jednorazowo.

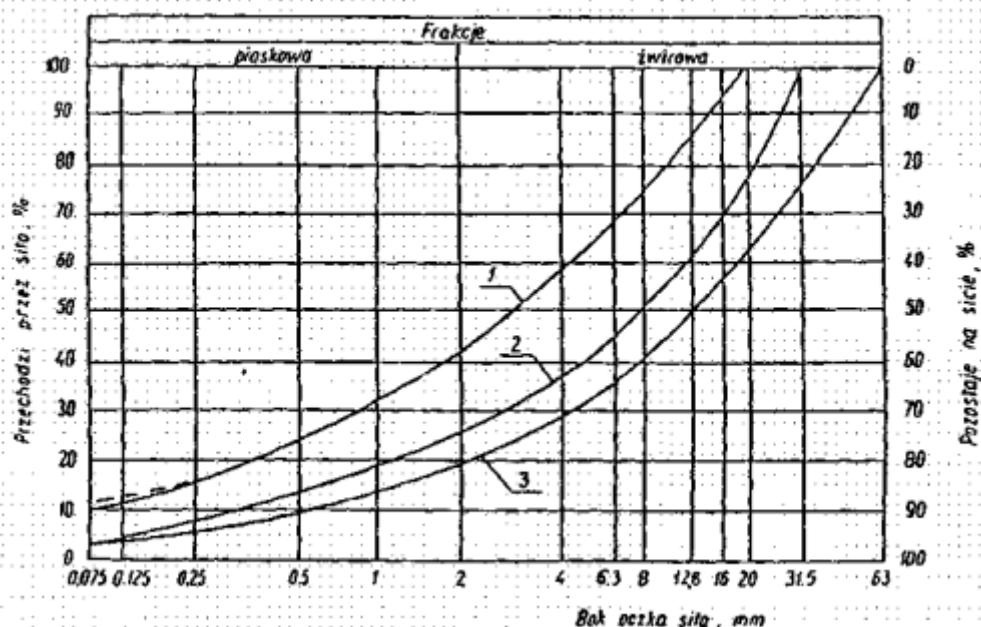

2.3.2. Właściwości kruszywa

Kruszywa powinny spełniać wymagania określone w tabeli 1

Tabela 1.

Lp.	Wyszczególnienie właściwości	Wymagania		Badania według
		Kruszywa łamane		
		Podbudowa		
		zasadnicza	pomocnicza	
1	Zawartość ziarn mniejszych niż 0,075 mm, % (m/m)	od 2 do 10	od 2 do 12	PN-B-06714-15 [3]
2	Zawartość nadziarna, % (m/m), nie więcej niż	5	10	PN-B-06714-15 [3]
3	Zawartość ziarn nieforemnych % (m/m), nie więcej niż	35	40	PN-B-06714-16 [4]
4	Zawartość zanieczyszczeń organicznych, % (m/m), nie więcej niż	1	1	PN-B-04481 [1]
5	Wskaźnik piaskowy po pięciokrotnym zagęszczeniu metodą I lub II wg PN-B-04481, %	od 30 do 70	od 30 do 70	BN-64/8931-01 [26]
6	Ścieralność w bębnie Los Angeles a) ścieralność całkowita po pełnej liczbie obrotów, nie więcej niż	35	50	PN-B-06714 -42 [12]
	b) ścieralność częściowa po 1/5 pełnej liczby obrotów, nie więcej niż	30	35	
7	Nasiakliwość, % (m/m), nie więcej niż	3	5	PN-B-06714-18 [6]
8	Mrozoodporność, ubytek masy po 25 cyklach zamrażania, % (m/m), nie więcej niż	5	10	PN-B-06714-19 [7]
9	Rozpad krzemianowy i żelazawy łącznie, % (m/m), nie więcej niż	-	-	PN-B-06714-37 [10] PN-B-06714-39 [11]
10	Zawartość związków siarki w przeliczeniu na SO ₃ , % (m/m), nie więcej niż	1	1	PN-B-06714-28 [9]
11	Wskaźnik nośności w _{noś} mieszanki kruszywa, %, nie mniejszy niż przy zagęszczeniu k _s ≥ 1,00	80	60	PN-S-06102 [21]

Jakość kruszywa powinna być zgodna z normą BN-84/6774-02. Do podbudowy jednowarstwowej należy stosować kruszywo łamane kamienne gatunku co najmniej 2.

2.3.3. Woda

Należy stosować wodę wg PN-B-32250.

3. Sprzęt

3.1. Ogólne wymagania dotyczące sprzętu

Wymagania dotyczące sprzętu podano w ST „Wymagania ogólne” pkt 3.

3.2. Sprzęt do wykonania robót

Wykonawca przystępujący do wykonania podbudowy z kruszyw stabilizowanych mechanicznie powinien wykazać się możliwością korzystania z następującego sprzętu:

- walca wibracyjnego,
- zagęszczarek płytowych i ubijaków mechanicznych.

4. Transport

4.1. Ogólne wymagania dotyczące transportu

Wymagania dotyczące transportu podano w ST "Wymagania ogólne" pkt 4.

4.2. Transport materiałów

Kruszywa można przewozić dowolnymi środkami transportu w warunkach zabezpieczających je przed zanieczyszczeniem, zmieszaniem z innymi materiałami, nadmiernym wysuszeniem i zawilgoceniem. Transport materiałów powinien odbywać się zgodnie z wymaganiami norm przedmiotowych

5. Wykonanie robót

5.1. Ogólne zasady wykonania robót

Ogólne zasady wykonania robót podano w ST "Wymagania ogólne" pkt 5.

5.2. Przygotowanie podłoża

Paliki lub szpilki powinny być ustawione w rzędach równoległych do osi drogi lub w inny sposób zaakceptowany przez Inżyniera. Rozmieszczenie palików lub szpilek powinno umożliwiać naciągnięcie sznurków lub linek do wytyczenia robót w odstępach nie większych niż co 10 m.

5.3. Wytwarzanie mieszanki kruszywa

Mieszankę kruszywa o ściśle określonym uziarnieniu i wilgotności optymalnej należy wytwarzać w mieszarkach gwarantujących otrzymanie jednorodnej mieszanki. Ze względu na konieczność zapewnienia jednorodności nie dopuszcza się wytwarzania mieszanki przez mieszanie poszczególnych frakcji na drodze. Mieszanka po wyprodukowaniu powinna być od razu transportowana na miejsce wbudowania w taki sposób, aby nie uległa rozsegregowaniu i wysychaniu.

5.4. Wbudowywanie i zagęszczanie mieszanki kruszywa

Mieszanka kruszywa powinna być rozkładana w warstwie o jednakowej grubości, takiej aby jej ostateczna grubość po zagęszczeniu była równa grubości projektowanej. Warstwa podbudowy powinna być rozłożona w sposób zapewniający osiągnięcie wymaganych spadków i rzędnych wysokościowych. Wilgotność mieszanki kruszywa podczas zagęszczania powinna odpowiadać wilgotności optymalnej, określonej wg próby Proctora, zgodnie z IN-B-04481 (metoda II). Materiał nadmiernie nawilgocony powinien zostać osuszony przez mieszanie i napowietrzanie. Jeżeli wilgotność mieszanki kruszywa jest niższa od optymalnej o 20% jej wartości, mieszanka powinna być zwilżona określoną ilością wody równomiernie wymieszana. W przypadku, gdy wilgotność mieszanki kruszywa jest wyższa od optymalnej o 10% jej wartości, mieszankę należy osuszyć.

5.5. Utrzymanie podbudowy

Podbudowa po wykonaniu, a przed ułożeniem następnej warstwy, powinna być utrzymywana w dobrym stanie. Jeżeli Wykonawca będzie wykorzystywał, za zgodą Inżyniera, gotową podbudowę do ruchu budowlanego, to jest obowiązany naprawić wszelkie uszkodzenia podbudowy, spowodowane przez ten ruch. Koszt napraw wynikłych z niewłaściwego utrzymania podbudowy obciąża Wykonawcę robót.

6. Kontrola jakości robót

6.1. Ogólne zasady kontroli jakości robót

Ogólne zasady kontroli jakości robót podano w ST "Wymagania ogólne" pkt. 6.

6.2. Badania przed przystąpieniem do robót

Przed przystąpieniem do robót Wykonawca powinien wykonać badania kruszyw przeznaczonych do wykonania robót i przedstawić wyniki tych badań Inżynierowi w celu akceptacji materiałów. Badania te powinny obejmować wszystkie właściwości określone w pkt 2.3 niniejszej SST.

6.3. Badania w czasie robót

6.3.1. Uziarnienie mieszanki

Uziarnienie mieszanki powinno być zgodne z wymaganiami podanymi w pkt 2.3. Próbkę należy pobierać w sposób losowy, z rozłożonej warstwy, przed jej zagęszczeniem. Wyniki badań powinny być na bieżąco przekazywane Inżynierowi.

6.3.2. Wilgotność mieszanki

Wilgotność mieszanki powinna odpowiadać wilgotności optymalnej, określonej wg próby Proctora, zgodnie z PN-B-04481 (metoda U), z tolerancją +10% -20%. Wilgotność należy określić wg PN-EN 1097-5.

6.3.3. Zagęszczenie podbudowy

Zagęszczenie podbudowy powinno odbywać się aż do osiągnięcia wymaganego wskaźnika zagęszczenia. Zagęszczenie podbudowy należy sprawdzać wg BN77/8931-12.

6.3.4. Badanie nośności

Nośność podbudowy należy sprawdzać wg PN-S-06102.

6.3.5. Szerokość podbudowy

Szerokość podbudowy nie może różnić się od szerokości projektowanej o więcej niż +5cm, -5cm.

6.3.6. Równość podbudowy

Nierówności podłużne podbudowy należy mierzyć 4 metrową łatą, zgodnie z BN-68/8931-04. Nierówności poprzeczne podbudowy należy mierzyć 4metrową łatą. Nierówności podbudowy nie mogą przekraczać 10 mm dla podbudowy zasadniczej.

6.3.7. Spadki poprzeczne podbudowy

Spadki poprzeczne podbudowy powinny być zgodne z dokumentacją projektową, z tolerancją $\pm 0,5\%$.

6.3.8. Rzędne wysokościowe podbudowy

Różnice pomiędzy rzędnymi wysokościowymi podbudowy i rzędnymi projektowanymi nie powinny przekraczać +0,5 cm, -0,5 cm.

6.3.9. Grubość podbudowy

Grubość podbudowy nie może się różnić od grubości projektowanej o więcej niż $\pm 2,5\%$.

6.4. Zasady postępowania z wadliwie wykonanymi odcinkami podbudowy

6.4.1. Niewłaściwe cechy geometryczne podbudowy

Wszystkie powierzchnie podbudowy, które wykazują większe odchylenia od określonych w punkcie 6.3. powinny być naprawione przez spulchnienie lub zerwanie do głębokości co najmniej 10 cm, wyrównane i powtórnie zagęszczone. Dodanie nowego materiału bez spulchnienia wykonanej warstwy jest niedopuszczalne.

6.4.2. Niewłaściwa grubość podbudowy

Na wszystkich powierzchniach wadliwych pod względem grubości, Wykonawca wykona naprawę podbudowy. Powierzchnie powinny być naprawione przez spulchnienie lub wybranie warstwy na odpowiednią głębokość, zgodnie z decyzją Inżyniera, uzupełnione nowym materiałem o odpowiednich właściwościach, wyrównane i ponownie zagęszczone. Roboty te Wykonawca wykona na własny koszt. Po wykonaniu tych robót nastąpi ponowny pomiar i ocena grubości warstwy, według wyżej podanych zasad, na koszt Wykonawcy

7. Obmiar robót

7.1. Ogólne zasady obmiaru robót

Ogólne zasady obmiaru robót podano w ST „Wymagania ogólne” pkt 7.

7.2. Jednostka obmiarowa

Jednostką obmiarową jest m^2 (metr kwadratowy) podbudowy z kruszywa stabilizowanego mechanicznie

8. Odbiór robót

Ogólne zasady odbioru robót podano w ST „Wymagania ogólne” pkt 8. Roboty uznaje się za zgodne z dokumentacją projektową, SST i wymaganiami Inżyniera, jeżeli wszystkie pomiary i badania z zachowaniem tolerancji wg pkt 6 dały wyniki pozytywne.

9. Podstawa płatności

9.1. Ogólne ustalenia dotyczące podstawy płatności

Ogólne ustalenia dotyczące podstawy płatności podano w ST „Wymagania ogólne” pkt 9.

9.2. Cena jednostki obmiarowej

Cena wykonania 1 m^2 podbudowy obejmuje:

- prace pomiarowe i roboty przygotowawcze,
- oznakowanie robót,
- sprawdzenie i ewentualną naprawę podłoża,
- przygotowanie mieszanki z kruszywa, zgodnie z receptą
- dostarczenie mieszanki na miejsce wbudowania,
- rozłożenie mieszanki,
- zagęszczenie rozłożonej mieszanki,
- przeprowadzenie pomiarów i badań laboratoryjnych określonych w specyfikacji technicznej,
- utrzymanie podbudowy w czasie robót

10. Przepisy związane

10.1. Normy

- PN-B-06714-12 Kruszywa mineralne. Badania. Oznaczanie zawartości zanieczyszczeń obcych
- PN-B-06714-15 Kruszywa mineralne. Badania. Oznaczanie składu ziarnowego
- PN-B-06714-16 Kruszywa mineralne. Badania. Oznaczanie kształtu ziarn
- PN-B-06714-18 Kruszywa mineralne. Badania. Oznaczanie nasiąkliwości
- PN-B-06714-19 Kruszywa mineralne. Badania. Oznaczanie mrozoodporności metodą bezpośrednią
- PN-B-06714-26 Kruszywa mineralne. Badania. Oznaczanie zawartości zanieczyszczeń organicznych.
- PN-B-06714-42 Kruszywa mineralne. Badania. Oznaczanie ścieralności w bębnie Los Angeles.
- PN-B-11112 Kruszywo mineralne. Kruszywo łamane do nawierzchni drogowych
- PN-S-96023 Konstrukcje drogowe. Podbudowa i nawierzchnia z tłucznia kamiennego
- BN-64/8931-02 Drogi samochodowe. Oznaczanie modułu odkształcenia nawierzchni podatnych i podłoża przez obciążenie płytą
- BN-68/8931-04 Drogi samochodowe. Pomiar równości nawierzchni planografem i łątą.

SST B.15.00.00 Nawierzchnia z kostki Kod CPV 45233253-7

1. Wstęp

1.1. Przedmiot SST.

Przedmiotem niniejszej szczegółowej specyfikacji technicznej są wymagania dotyczące wykonania i odbioru robót związanych z wykonaniem utwardzenia nawierzchni z kostki betonowej.

1.2. Zakres stosowania SST

Szczegółowa specyfikacja techniczna stanowi obowiązujący dokument przetargowy i kontraktowy przy zlecaniu i realizacji robót wymienionych w pkt 1.1.

1.3. Zakres robót objętych SST

Ustalenia zawarte w niniejszej specyfikacji dotyczą zasad prowadzenia robót związanych z wykonaniem i odbiorem nawierzchni z betonowej kostki brukowej.

1.4. Określenia podstawowe

Betonowa kostka brukowa - kształtka wytwarzana z betonu metodą wibroprasowania. Produkowana jest jako kształtka jednowarstwowa lub w dwóch warstwach połączonych ze sobą trwale w fazie produkcji.

Określenia podstawowe są zgodne z obowiązującymi, odpowiednimi polskimi normami.

2. Materiały

2.1. Ogólne wymagania dotyczące materiałów

Ogólne wymagania dotyczące materiałów, ich pozyskiwania i składowania, podano w ST „Wymagania ogólne” pkt 2.

2.2. Betonowa kostka brukowa z posypką granitową

2.2.1. Aprobata techniczna

Warunkiem dopuszczenia do stosowania betonowej kostki brukowej w budownictwie jest posiadanie aprobaty technicznej.

2.2.2. Wygląd zewnętrzny

Struktura wyrobu powinna być zwarta, bez rys, pęknięć, plam i ubytków. Powierzchnia górna kostek powinna być równa i szorstka, a krawędzie kostek równe i proste, wklęsnięcia nie powinny przekraczać 2 mm dla kostek o grub. < 80 mm.

2.2.3. Wytrzymałość na ściskanie

Wytrzymałość na ściskanie po 28 dniach (średnio z 6 kostek) nie powinna być mniejsza niż 60 MPa. Dopuszczalna najniższa wytrzymałość pojedynczej kotki nie powinna być mniejsza niż 50 MPa (w ocenie statystycznej z co najmniej 10 kostek).

2.2.4. Nasiąkliwość

Nasiąkliwość kostek betonowych powinna odpowiadać wymaganiom normy PNB-06250:1988 i wynosić nie więcej niż 5%.

2.2.5. Odporność na działanie mrozu

Odporność kostek betonowych na działanie mrozu powinna być badana zgodnie z wymaganiami PN-EN 206-1. Odporność na działanie mrozu po 50 cyklach zamrażania i rozmrażania próbek jest wystarczająca, jeżeli:

- próbka nie wykazuje pęknięć,
- strata masy nie przekracza 5%,
- obniżenie wytrzymałości na ściskanie w stosunku do wytrzymałości próbek nie zamrażanych nie jest większe niż 20%.

2.2.6. Ścieralność

Ścieralność kostek betonowych sprawdzana na tarczy Boehmego, określona stratą wysokości nie powinna przekraczać wartości 3,5 mm.

2.3. Obrzeża betonowe gatunek I z betonu klasy C25/30.

Obrzeża betonowe 8x30x100cm. Zastosowane obrzeża powinny odpowiadać wymaganiom BN-80/6775-03 "Prefabrykaty budowlane z betonu. Elementy nawierzchni dróg, ulic, parkingów i torowisk tramwajowych. Krawężniki i obrzeża chodnikowe".

2.4. Ława betonowa z oporem

Ława betonowa pod obrzeża oraz opór wykonane będą z betonu klasy C12/15, odpowiadającemu normie PN-EN 206-1.

3. Sprzęt

3.1. Ogólne wymagania dotyczące sprzętu

Ogólne wymagania dotyczące sprzętu podano w ST „Wymagania ogólne” pkt 3.

3.2. Sprzęt do wykonania nawierzchni

Do układania kostki brukowej stosować mechaniczne urządzenia układające. Urządzenie składa się z wózka i chwytaka sterowanego hydraulicznie, służącego do przenoszenia z palety warstwy kostek na miejsce ich ułożenia; urządzenie to, po skończonym układaniu kostek, można wykorzystać do wmiatania piasku w szczelny, zamocowanymi do chwytaka szczotkami. Do zagęszczania nawierzchni z kostki stosuje się wibratory płytowe z osłoną z tworzywa sztucznego.

4. Transport

4.1. Ogólne wymagania dotyczące transportu

Ogólne wymagania dotyczące transportu podano w ST „Wymagania ogólne” pkt 4.

4.2. Transport materiałów do wykonania nawierzchni

Betonowe kostki brukowe mogą być przewożone na paletach transportowych producenta.

5. Wykonanie robót

5.1. Ogólne zasady wykonania robót

Ogólne zasady wykonania robót podano w ST „Wymagania ogólne” pkt 5.

5.2. Konstrukcja nawierzchni

Konstrukcja nawierzchni powinna być zgodna z dokumentacją projektową. Konstrukcja nawierzchni obejmuje ułożenie warstwy ścieralnej z betonowej kostki brukowej na podsypce miału kamiennego oraz podbudowie.

Podstawowe czynności przy wykonywaniu nawierzchni, z występowaniem podbudowy, podsypki cementowo-piaskowej i wypełnieniem spoin piaskiem, obejmują:

- wykonanie podbudowy,
- wykonanie obramowania nawierzchni z krawężników i obrzeży,
- przygotowanie i rozścielenie podsypki z miału kamiennego
- ułożenie kostek z ubiciem,
- wypełnienie piaskiem szczelin,
- pielęgnację nawierzchni i oddanie jej do ruchu.

5.3. Podbudowa

Rodzaj podbudowy przewidzianej do wykonania pod warstwą betonowej kostki brukowej powinien być zgodny z dokumentacją projektową. Podbudowę stanowi kruszywo łamane, stabilizowane mechanicznie.

5.4. Podsypka

Nawierzchnię z kostki należy ułożyć na podsypce cementowo-piaskowej 1:4. Rozścielenie podsypki powinno wyprzedzać układanie nawierzchni z kostek od 2 do 3m. Rozścielona podsypka powinna być wyprofilowana i zagęszczona w stanie wilgotnym, lekkimi walcami (np. ręcznymi) lub zagęszczarkami wibracyjnymi.

5.5. Obramowanie nawierzchni

Ustawianie krawężników, obrzeży. Obrzeża zaleca się ustawiać przed przystąpieniem do układania nawierzchni z kostki. Przed ich ustawieniem, pożądane jest ułożenie pojedynczego rzędu kostek w celu ustalenia szerokości nawierzchni i prawidłowej lokalizacji krawężników lub obrzeży.

5.6. Układanie nawierzchni z betonowych kostek brukowych

5.6.1. Warunki atmosferyczne

Ułożenie nawierzchni z kostki na podsypce zaleca się wykonywać przy temperaturze otoczenia nie niższej niż $+5^{\circ}\text{C}$. Dopuszcza się wykonanie nawierzchni jeśli w ciągu dnia temperatura utrzymuje się w granicach od 0°C do $+5^{\circ}\text{C}$, przy czym jeśli w nocy spodziewane są przymrozki kostkę należy zabezpieczyć materiałami o złym przewodnictwie ciepła (np. matami ze słomy, papą itp.).

5.6.2. Ułożenie nawierzchni z kostek

Warstwa nawierzchni z kostki powinna być wykonana z elementów o jednakowej grubości. Na większym fragmencie robót zaleca się stosować kostki dostarczone w tej samej partii materiału, w której nie dopuszczalne są różne odcienie wybranego koloru kostki. Układanie kostki można wykonywać ręcznie lub mechanicznie. Układanie kostek powinni wykonywać przyuczeni brukarze. Układanie mechaniczne zaleca się wykonywać na dużych powierzchniach o prostym kształcie, tak aby układarka mogła przenosić z palety warstwę kształtek na miejsce ich ułożenia z wymaganą dokładnością. Kostka do układania mechanicznego nie może mieć dużych odchyłek wymiarowych i musi być odpowiednio przygotowana przez producenta, tj. ułożona na palecie w odpowiedni wzór, bez dołożenia połówek i dziewiątek, przy czym każda warstwa na palecie musi być dobrze przesypaana bardzo drobnym piaskiem, by kostki nie przywierały do siebie. Układanie mechaniczne zawsze musi być wsparte pracą brukarzy, którzy uzupełniają przerwy, wyrabiają luki, dokładają kostki w okolicach studzienek i krawężników. Kostkę układa się około 1,5 cm wyżej od projektowanej niwelety, ponieważ po procesie ubijania podsypka zagęszcza się. Powierzchnia kostek położonych obok urządzeń infrastruktury technicznej (np. studzienek, wjazdów itp.) powinna trwale wystawać od 3 mm do 5 mm powyżej powierzchni tych urządzeń. Do uzupełnienia przestrzeni przy krawężnikach, obrzeżach i studzienkach można używać elementy kostkowe wykończeniowe w postaci tzw. połówek i dziewiątek, mających wszystkie krawędzie równe i odpowiednio fazowane. W przypadku potrzeby kształtek o nietypowych wymiarach, wolną przestrzeń uzupełnia się kostką ciętą przycinaną na budowie specjalnymi narzędziami tnącymi (przycinarkami, szlifierkami z tarczą itp.).

5.6.3. Ubicie nawierzchni z kostek

Ubicie nawierzchni należy przeprowadzić za pomocą zagęszczarki wibracyjnej (płytovej) z osłoną z tworzywa sztucznego. Do ubicia nawierzchni nie wolno używać walca. Ubijanie nawierzchni należy prowadzić od krawędzi powierzchni w kierunku jej środka i jednocześnie w kierunku poprzecznym kształtek. Ewentualne nierówności powierzchniowe mogą być zlikwidowane przez ubijanie w kierunku wzdłużnym kostki. Po ubiciu nawierzchni wszystkie kostki uszkodzone (np. pęknięte) należy wymienić na kostki całe.

5.6.4. Spoiny

Szerokość spoin pomiędzy betonowymi kostkami brukowymi powinna wynosić od 3 mm do 5 mm. W przypadku stosowania prostokątnych kostek brukowych zaleca się, aby osie spoin pomiędzy dłuższymi bokami tych kostek tworzyły z osią drogi kąt 45° , a wierzchołek utworzonego kąta prostego pomiędzy spoinami miał kierunek odwrotny do kierunku spadku podłużnego nawierzchni. Po ułożeniu kostek, spoiny należy wypełnić piaskiem.

5.7. Pielęgnacja nawierzchni i oddanie jej dla ruchu

Nawierzchnię na podsypce należy przykryć warstwą wilgotnego piasku o grubości od 2,0 do 3,0 cm i utrzymywać ją w stanie wilgotnym przez 7 do 10 dni. Po upływie od 2 tygodni (przy temperaturze średniej otoczenia nie niższej niż 15°C) do 3 tygodni (w porze chłodniejszej) nawierzchnię należy oczyścić z piasku i można oddać do użytku.

6. Kontrola jakości robót

6.1. Ogólne zasady kontroli jakości robót

Ogólne zasady kontroli jakości robót podano w ST „Wymagania ogólne” pkt 6.

6.2. Badania przed przystąpieniem do robót

Przed przystąpieniem do robót Wykonawca powinien sprawdzić, czy producent kostek brukowych posiada aprobatę techniczną wyrobu wg pkt 2.2.1. niniejszej SST. Niezależnie od posiadanego atestu Wykonawca powinien żądać od producenta wyników bieżących badań wyrobu na ściszenie.

6.3. Badania w czasie robót

6.3.1. Sprawdzenie podłoża i podbudowy

Sprawdzenie podłoża i podbudowy polega na stwierdzeniu ich zgodności z dokumentacją projektową i odpowiednimi SST.

6.3.2. Sprawdzenie podsypki

Sprawdzenie podsypki w zakresie grubości i wymaganych spadków poprzecznych i podłużnych polega na stwierdzeniu ich zgodności z dokumentacją projektową oraz pkt 5.5. niniejszej SST.

6.3.3. Sprawdzenie wykonania nawierzchni

Sprawdzenie prawidłowości wykonania nawierzchni z betonowych kostek brukowych polega na stwierdzeniu ich zgodności z dokumentacją projektową oraz pkt 5.6. niniejszej SST.

- pomiar szerokości spoin,
- sprawdzenie prawidłowości ubijania (wibrowania),
- sprawdzenie prawidłowości wypełnienia spoin,
- sprawdzenie, czy przyjęty deseń (wzór) i kolor nawierzchni jest zachowany.
- sprawdzenie nośności nawierzchni metodą VSS - moduł wtórny odkształcenia na powierzchni zagęszczonej warstwy $E_2 \geq 140\text{MPa}$, w 4 miejscach
-

6.4. Sprawdzenie cech geometrycznych nawierzchni

6.4.1. Nierówności podłużne

Nierówności podłużne nawierzchni mierzone łata lub planografem zgodnie z normą BN-68/8931-04 nie powinny przekraczać 0,8 cm.

6.4.2. Spadki poprzeczne

Spadki poprzeczne nawierzchni powinny być zgodne z dokumentacją projektową z tolerancją $\pm 0,5\%$.

6.4.3. Niweleta nawierzchni

Różnice pomiędzy rzędnymi wykonanej nawierzchni i rzędnymi projektowanymi nie powinny przekraczać $\pm 1\text{ cm}$.

6.4.4. Szerokość nawierzchni

Szerokość nawierzchni nie może różnić się od szerokości projektowanej o więcej niż $\pm 5\text{ cm}$.

6.4.5. Grubość podsypki

Dopuszczalne odchyłki od projektowanej grubości podsypki nie powinny przekraczać $\pm 1\text{ cm}$.

6.5. Sprawdzenie cech geometrycznych nawierzchni

Częstotliwość pomiarów dla cech geometrycznych nawierzchni z kostki brukowej, wymienionych w pkt 6.4 powinna być dostosowana do powierzchni wykonanych robót. Zaleca się, aby pomiary cech geometrycznych wymienionych w pkt 6.4. były przeprowadzone nie rzadziej niż 2 razy na 100 m² nawierzchni i w punktach charakterystycznych dla niwelety lub przekroju poprzecznego oraz wszędzie tam, gdzie poleci Inżynier.

7. Obmiar robót

7.1. Ogólne zasady obmiaru robót

Ogólne zasady obmiaru robót podano w ST „Wymagania ogólne” pkt 7.

7.2. Jednostka obmiarowa

Jednostką obmiarową jest m² (metr kwadratowy) wykonanej nawierzchni z betonowej kostki brukowej.

8. Odbiór robót

8.1. Ogólne zasady odbioru robót

Ogólne zasady odbioru robót podano w ST „Wymagania ogólne” pkt 8. Roboty uznaje się za wykonane zgodnie z dokumentacją projektową SST i wymaganiami Inżyniera, jeżeli wszystkie pomiary i badania z zachowaniem tolerancji według pkt 6 dały wyniki pozytywne.

8.2. Odbiór robót zanikających i ulegających zakryciu

Odbiorowi robót zanikających i ulegających zakryciu podlegają:

- przygotowanie podłoża,
- wykonanie podbudowy,
- wykonanie podsypki,
- wykonanie ławy pod krawężniki.

Zasady ich odbioru są określone w ST „Wymagania ogólne”

9. Podstawa płatności

9.1. Ogólne ustalenia dotyczące podstawy płatności

Ogólne ustalenia dotyczące podstawy płatności podano w ST „Wymagania ogólne” pkt 9.

9.2. Cena jednostki obmiarowej

Cena wykonania 1 m² nawierzchni z betonowej kostki brukowej obejmuje:

- prace pomiarowe i roboty przygotowawcze,
- oznakowanie robót,
- przygotowanie podłoża i wykonanie koryta,
- dostarczenie materiałów i sprzętu,
- wykonanie podsypki,
- ustalenie kształtu, koloru i desenia kostek,
- ułożenie i ubicie kostek,
- wypełnienie spoin i ew. szczelin dylatacyjnych w nawierzchni,
- pielęgnację nawierzchni,
- przeprowadzenie pomiarów i badań wymaganych w niniejszej specyfikacji technicznej,
- odwiezienie sprzętu.

Cena wykonania 1 m² nawierzchni z betonowej kostki brukowej nie obejmuje robót towarzyszących (jak: podbudowa, obramowanie itp.), które powinny być ujęte w innych pozycjach kosztorysowych

10. Przepisy związane

10.1. Polskie Normy

- PN-B-04111 Materiały kamienne. Oznaczenie ścieralności na tarczy Boehmego
- PN-B-06250 Beton zwykły.
- PN-B-06712 Kruszywa mineralne do betonu zwykłego.
- PN-B-19701 Cement. Cement powszechnego użytku. Skład, wymagania i ocena zgodności
- PN-B-32250 Materiały budowlane. Woda do betonów i zapraw
- BN-80/6775-03/04 Prefabrykaty budowlane z betonu. Elementy nawierzchni dróg, ulic, parkingów i torowisk tramwajowych. Krawężniki i obrzeża
- BN-68/8931-01 Drogi samochodowe. Oznaczenie wskaźnika piaskowego.
- BN-68/8931-04 Drogi samochodowe. Pomiar równości nawierzchni planografem i łata.

SST B.16.00.00 Ogrodzenie **Kod CPV 45342000-6**

1. Wstęp

1.1. Przedmiot SST

Przedmiotem niniejszej szczegółowej specyfikacji technicznej są wymagania dotyczące wykonania i odbioru ogrodzenia.

1.2. Zakres stosowania SST

Szczegółowa specyfikacja techniczna jest stosowana jako dokument przetargowy i kontraktowy przy zlecaniu i realizacji robót wymienionych w pkt. 1.1.

1.3. Zakres robót objętych SST

Ustalenia zawarte w niniejszej specyfikacji obejmują wszystkie czynności umożliwiające i mające na celu wykonanie projektowanego ogrodzenia, do którego wykonania zostały użyte materiały odpowiadające wymaganiom norm lub aprobat technicznych.

2. Materiały

Materiały do wykonania robót powinny być zgodne z ustaleniami dokumentacji projektowej

2.1. Ogrodzenie frontowe

Cokoły murowane z cegły klinkierowej na grubość 25cm. Cegła klinkierowa 250x120x65mm, klasa wytrzymałości: 35, kolor: czerwień naturalna.

Słupki murowane z cegły klinkierowej na grubość 38cm. Wewnątrz słupków ogrodzeniowych murowanych z klinkieru umieścić zbrojenie - wg rys. Wnętrze słupków wraz ze zbrojeniem zalewa się betonem.

Montaż przęseł, słupków, bram wykonać z kształtowników zamkniętych o kształtach zgodnych z rysunkami wykonawczymi. Wykonane elementy zabezpieczyć antykorozyjnie poprzez ocynkowanie i malowanie proszkowe.

2.2. Ogrodzenie z siatki

Ogrodzenie z siatki plecionej ocynkowanej. System montażu przęseł na słupkach o profilu zamkniętym. Rozstaw osi słupków 250 cm.

Słupki utwierdzone w monolitycznym fundamencie betonowym.

Siatka pleciona ślimakowa powinna odpowiadać wymaganiom określonym przez BN-83/5032-02

Powierzchnia siatki powinna być gładka, bez załamań, wybrzuszeń i wgniecień. Spirala powinna być wykonana z jednego odcinka drutu. Splecenie siatki powinno być przeprowadzone przez połączenie spirali wszystkimi zwojami. Końce spirali z obydwu stron powinny być równo obcięte w odległości co najmniej 30% wymiaru boku oczka. Drut w siatce cynkowany.

Słupki metalowe ogrodzeń z ocynkowanych rur okrągłych zgodnie z dokumentacją projektową.

Powierzchnia zewnętrzna i wewnętrzna rur nie powinna wykazywać wad w postaci łusek, pęknięć, zawalcowań i naderwań. Dopuszczalne są nieznaczne nierówności, pojedyncze rysy wynikające z procesu wytwarzania, mieszczące się w granicach dopuszczalnych odchyłek wymiarowych.

Końce rur powinny być obcięte równo i prostopadle do osi rury.

Pożądane jest, aby rury były dostarczane o:

- długościach dokładnych, zgodnych z zamówieniem; z dopuszczalną odchyłką + 10 mm

- długościach wielokrotnych w stosunku do zamówionych długości dokładnych poniżej 3 m z nadkładem 5 mm na każde cięcie i z dopuszczalną odchyłką dla całej długości wielokrotnej, jak dla długości dokładnych.

Rury powinny być proste. Dopuszczalne miejscowe odchylenia od prostej nie powinny przekraczać 1,5 mm na 1 m długości rury.

2.3. Przechowywanie materiałów

Wykonawca zapewni, aby materiały przeznaczone do wbudowania były zabezpieczone przed zniszczeniem i zachowały swoją jakość.

3. Sprzęt

Wykonawca może używać dowolnego sprzętu pod warunkiem zachowania wymaganej jakości robót

i dotrzymaniu terminów umownych

4. Transport

Transport materiałów dowolnymi środkami transportu pod warunkiem zapewnienia realizacji robót zgodnie z dokumentacją projektową, SST i umową.

5. Wykonanie robót

5.1. Ogrodzenie z siatki

Zmiany kierunku przebiegu ogrodzenia zostaną zrealizowane poprzez instalacje słupków narożnikowych. Słupki pośrednie zainstalowane zostaną w określonych miejscach, pomiędzy słupkami narożnikowymi w odległościach nie większych niż 21,0 m. Do każdego słupka narożnikowego i pośredniego dostarczone zostaną dwa pręty napinające wraz z kompletem napinaczy (3 napinacze drutu na każdy słupek narożnikowy lub pośredni). Siatka rozpięta będzie na 3 drutach naciagowych przeplecionych przez siatkę.

Do budowy ogrodzenia zastosowane zostaną słupy z rury ocynkowanej, o przekroju okrągłym. Słupki te będą u góry zamknięte kapturkami.

Miedzy słupami zostanie zamontowana siatka stalowa ocynkowana. Przy słupach zamontowane zostaną elementy naciągające siatkę.

5.1.1. Wytyczne fundamentowania słupków

Wykopy pod fundamenty słupków, bramy i furtki wykonać ręcznie, jako wykopy wąsko przestrzenne, nieumocnione. Wymiary wykopów należy dostosować do wielkości fundamentów. Jeśli dokumentacja projektowa, ST lub Wykonawca nie podaje inaczej, to doły pod słupki powinny mieć wymiary w planie, co najmniej o 20 cm większe od wymiarów słupka.

Stopy pod słupki zagłębić nie płycej jak 0,8 m (zagłębienie w przedziale 0,8-1,2 m) i dokładnie obetnować do poziomu terenu betonem C16/20.

Jeśli dokumentacja projektowa lub ST nie podaje inaczej, to najpierw należy wykonać doły pod słupki narożne, bramowe i na załamaniach ogrodzenia, w celu wytyczenia prostolinijnych odcinków ogrodzenia -należy uwzględnić, a następnie dokonać podziału odcinków prostych na odcinki modułowe 2,5 m i w takich odległościach wykonać doły pod słupki pośrednie. Należy dążyć, aby odległości między słupkami pośrednimi były jednakowe we wszystkich odcinkach ogrodzenia.

Fundamenty pod stopy słupków ogrodzeniowych wykonać z betonu C16/20. Stopy i słupki zatapiać w fundamentach, przy czym koniec słupka powinien znajdować się nie mniej niż 15 cm nad dnem wykopu. Zakres ten należy wykorzystać do pokonywania pochyłości terenu.

5.1.2. Ustawienie słupków

Słupki bez względu na rodzaj i sposób osadzenia w gruncie, powinny stać pionowo w linii ogrodzenia, a ich wierzchołki powinny znajdować się na jednakowej wysokości. Słupki końcowe, narożne, bramowe oraz stojące na załamaniach ogrodzenia o kącie większym od 15° należy zabezpieczyć przed wychyleniem się ukośnymi słupkami wspierającymi, ustawiając je wzdłuż biegu ogrodzenia pod kątem około 45°.

Słupki do siatki ogrodzeniowej powinny być przystosowane do umocowania na nich drutu naciagowego. Słupki końcowe, narożne i bramowe powinny być dodatkowo przystosowane do umocowania do nich siatki.

5.1.3. Rozpięcie siatki ogrodzeniowej

Siatka powinna być napięta sztywno, jednak tak, aby nie ulegały zniekształceniu jej oczka.

Siatka powinna być rozpięta na wysokości do 5 cm nad poziomem terenu.

5.2. Ogrodzenie frontowe

Fundamenty - ławy żelbetowe szer. 20cm pod murek i 30cm pod słupki z betonu C16/20. Na fundamentach ogrodzenia - położona izolacja pozioma, np. z papy. Cokoły murowane z cegły klinkierowej na grubość 25cm wykonanie zgodnie ze specyfikacją roboty murowe przy ścisłym zachowaniu wymaganego materiału tj. odpowiedniej jakości cegły klinkierowej. Słupki murowane z cegły klinkierowej na grubość 38cm. Wewnątrz słupków ogrodzeniowych murowanych z klinkieru trzeba umieścić zbrojenie - wg rys. konstrukcji. Wnętrze słupków wraz ze zbrojeniem zalewa się betonem. Wykonanie zgodnie ze specyfikacją roboty murowe przy ścisłym zachowaniu wymaganego materiału tj. odpowiedniej jakości cegły klinkierowej.

Długość pręseł należy dostosować do odległości pomiędzy słupkami „w świetle”. Montaż pręseł do słupków stalowych wykonać przez przykręcenie, dopuszcza się system montażowy bez płaskownika

w słupku na łączniki kotwione w słupkach murowanych na etapie montażu przęsła.

Uwaga: Przed montażem przęsła wykonawca zobowiązany jest uzyskać zgodę inwestora na zastosowanie zaproponowanego rodzaju przęsła bramy oraz furtek. Montaż furtek i bram należy przeprowadzać zgodnie z wytycznymi wybranego producenta. Należy bezbłędnie dobrać szerokość montowanego elementu, prowadzenie, automatykę. Wymaga się aby wszystkie elementy składowe bram i furtek należały do jednego systemu, ściśle współpracującego ze sobą.

6. Kontrola jakości robót

6.1. Ogrodzenia

Przed przystąpieniem do robót, Wykonawca powinien sprawdzić, czy producent posiada świadectwo dopuszczenia lub atest na materiały użyte do wykonania ogrodzeń. W czasie wykonywania ogrodzenia należy zbadać:

- zachowanie wyznaczonej trasy ogrodzenia
- zachowanie dopuszczalnych odchylek wymiarów
- prawidłowość wykonania dołów pod słupki
- poprawność ustawienia słupków
- prawidłowość wykonania ogrodzenia [wysokość ogrodzenia, prawidłowość montażu siatki]
- rozstaw słupków i ich zabetonowanie.

6.2. Zasady postępowania z wadliwie wykonanymi elementami robót

Wszystkie materiały nie spełniające wymagań ustalonych w odpowiednich punktach zostaną przez Inspektora odrzucone i nie dopuszczone do zastosowania.

Wszystkie elementy robót nawierzchniowych lub odcinki ogrodzenia, które wykazują odstępstwa od postanowień SST zostaną rozebrane i ponownie wykonane na koszt Wykonawcy

7. Obmiar robót

Jednostką obmiarową ogrodzenia jest m [metr]. Obmiar polega na określeniu rzeczywistej długości ogrodzenia.

8. Odbiór robót

Odbiór powinien być przeprowadzony w czasie umożliwiającym wykonanie ewentualnych napraw wadliwie wykonanego ogrodzenia.

Do odbioru Wykonawca przedstawia wszystkie wyniki pomiarów i badań z bieżącej kontroli materiałów i robót.

9. Podstawa płatności

Płatność za wykonane prace należy przyjmować zgodnie z obmiarem i oceną jakości zastosowanych materiałów i robót w oparciu o wynik pomiarów i badań.

Cena 1 m ogrodzenia obejmuje:

- prace pomiarowe i roboty przygotowawcze,
- dostarczenie na miejsce wbudowania elementów konstrukcji ogrodzenia oraz materiałów pomocniczych,
- ustawienie ogrodzenia,
- montaż bram i furtek,
- uporządkowanie terenu,
- przeprowadzenie badań i pomiarów kontrolnych.

10. Przepisy związane

- PN-M-80026 Druty okrągłe ze stali niskowęglowej ogólnego przeznaczenia
- PN-M-82054 Śruby, wkręty i nakrętki stalowe ogólnego przeznaczenia wymagania i badania
- PN-M-82054-03 Śruby, wkręty i nakrętki. Własności mechaniczne śrub i wkrętów
- BN-83/5032-02 Siatki metalowe. Siatki plecione ślimakowe

II. CZĘŚĆ ELEKTRYCZNA

SST E.1.00.00 Instalacja elektryczna Kod CPV 45315100-9

1. Wstęp

1.1. Przedmiot ST

Przedmiotem niniejszej specyfikacji technicznej (ST) są wymagania dotyczące wykonania i odbioru robót związanych z układaniem i montażem elementów instalacji elektrycznej (układanie kabli i przewodów, montaż osprzętu i opraw, montaż instalacji odgromowej, instalacji zewnętrznych niskoprądowych – SWWIN I antenowej DWB).

1.2. Zakres stosowania ST

Specyfikacja techniczna stanowi podstawę jako dokument przetargowy i kontraktowy przy zlecaniu i realizacji robót wymienionych w pkt. 1.1.

Odstępstwa od wymagań podanych w niniejszej specyfikacji mogą mieć miejsce tylko w przypadkach prostych robót o niewielkim znaczeniu, dla których istnieje pewność, że podstawowe wymagania będą spełnione przy zastosowaniu metod wykonania wynikających z doświadczenia oraz uznanych reguł i zasad sztuki budowlanej.

1.3. Przedmiot i zakres robót objętych ST

Ustalenia zawarte w niniejszej specyfikacji technicznej (ST) dotyczą zasad wykonywania i odbioru robót związanych z:

- układaniem kabli i przewodów elektrycznych,
- montażem opraw, osprzętu, urządzeń i odbiorników energii elektrycznej,
- montaż tablicy elektrycznej,
- wykonaniem prac kablowych zewnętrznych dla instalacji 230/400V,
- wykonaniem prac kablowych dla instalacji telekomunikacyjnej.

wraz z przygotowaniem podłoża i robotami towarzyszącymi, dotyczy wszystkich czynności mających na celu wykonanie robót związanych z:

- kompletowaniem wszystkich materiałów potrzebnych do wykonania podanych wyżej prac,
- wykonaniem wszelkich robót pomocniczych w celu przygotowania podłoża (w szczególności montaż elementów osprzętu instalacyjnego itp.),
- ułożeniem wszystkich materiałów w sposób i w miejscu zgodnym z dokumentacją techniczną,
- wykonaniem oznakowania zgodnego z dokumentacją techniczną wszystkich elementów wyznaczonych w dokumentacji,
- wykonaniem oznakowania zgodnego z dokumentacją techniczną wszystkich wyznaczonych kabli i przewodów,
- przeprowadzeniem wymaganych prób i badań oraz potwierdzenie protokołami kwalifikującymi montowany element instalacji elektrycznej.

1.4. Określenia podstawowe, definicje

Określenia podane w niniejszej specyfikacji technicznej (ST) są zgodne z odpowiednimi normami oraz określeniami podanymi w ST „Wymagania ogólne”, pkt 1.4. a także podanymi poniżej:

- a) Aprobata techniczna - dokument stwierdzający przydatność dane wyrobu do określonego obszaru zastosowania. Zawiera ustalenia techniczne co do wymagań podstawowych wyrobu oraz metodykę badań dla potwierdzenia tych wymagań.
- b) Deklaracja zgodności - dokument w formie oświadczenia wydany przez producenta, stwierdzający zgodność z kryteriami określonymi odpowiednimi aktami prawnymi, normami, przepisami, wymogami lub specyfikacją techniczną dla danego materiału lub wyrobu.
- c) Certyfikat zgodności - dokument wydany przez upoważnioną jednostkę badającą (certyfikującą), stwierdzający zgodność z kryteriami określonymi odpowiednimi aktami prawnymi, normami, przepisami, wymogami lub specyfikacją techniczną dla badanego materiału lub wyrobu.
- d) Część czynna - przewód lub inny element przewodzący, wchodzący w skład instalacji elektrycznej lub urządzenia, który w warunkach normalnej pracy instalacji elektrycznej może być pod napięciem a nie spełnia funkcji przewodu ochronnego (przewody ochronne PE i PEN nie są częścią czynną).

- e) Połączenia wyrównawcze - elektryczne połączenie części przewodzących dostępnych lub obcych w celu wyrównania potencjału.
- f) Kable i przewody - materiały służące do dostarczania energii elektrycznej, sygnałów, impulsów elektrycznych w wybrane miejsce.
- g) Osprzęt instalacyjny do kabli i przewodów - zespół materiałów dodatkowych, stosowanych przy układaniu przewodów, ułatwiający ich montaż oraz dotarcie w przypadku awarii, zabezpieczający przed uszkodzeniami, wytyczający trasy ciągów równoległych przewodów itp.
- h) Grupy materiałów stanowiących osprzęt instalacyjny do kabli i przewodów:
 - przepusty kablowe i osłony krawędzi,
 - drabinki instalacyjne,
 - koryta i korytka instalacyjne,
 - kanały i listwy instalacyjne,
 - rury instalacyjne,
 - kanały podłogowe,
 - systemy mocujące,
 - puszki elektroinstalacyjne,
 - końcówki kablowe, zaciski i konektory,
 - pozostały osprzęt (oznaczniki przewodów, linki nośne i systemy naciągowe, dławice, złączki i szyny, zaciski ochronne itp.).
- i) Urządzenia elektryczne - wszelkie urządzenia i elementy instalacji elektrycznej przeznaczone do wytwarzania, przekształcania, przesyłania, rozdziału lub wykorzystania energii elektrycznej.
- j) Odbiorniki energii elektrycznej - urządzenia przeznaczone do przetwarzania energii elektrycznej w inną formę energii (światło, ciepło, energię mechaniczną itp.).
- k) Klasa ochronności - umowne oznaczenie, określające możliwości ochronne urządzenia, ze względu na jego cechy budowy, przy bezpośrednim dotyku.
- l) Oprawa oświetleniowa (elektryczna) - kompletne urządzenie służące do przymocowania i połączenia z instalacją elektryczną jednego lub kilku źródeł światła, ochrony źródeł światła przed wpływami zewnętrznymi i ochrony środowiska przed szkodliwym działaniem źródła światła a także do uzyskania odpowiednich parametrów świetlnych (bryła fotometryczna, luminacja), ułatwia właściwe umiejscowienie i bezpieczną wymianę źródeł światła, tworzy estetyczne formy wymagane dla danego typu pomieszczenia. Elementami dodatkowymi są osłony lub elementy ukierunkowania źródeł światła w formie: klosza, odbłyśnika, rastra, abażuru.
- m) Stopień ochrony IP - określona w PN-EN 60529, umowna miara ochrony przed dotykiem elementów instalacji elektrycznej oraz przed przedostaniem się ciał stałych, wnikaniem cieczy (szczególnie wody) i gazów, a którą zapewnia odpowiednia obudowa.
- n) Obwód instalacji elektrycznej - zespół elementów połączonych pośrednio lub bezpośrednio ze źródłem energii elektrycznej za pomocą chronionego przed przetężeniem wspólnym zabezpieczeniem, kompletu odpowiednio połączonych przewodów elektrycznych. W skład obwodu elektrycznego wchodzi przewody pod napięciem, przewody ochronne oraz wszelkie urządzenia zmieniające parametry elektryczne obwodu, rozdzielcze, sterownicze i sygnalizacyjne, związane z danym punktem zasilania w energię (zabezpieczeniem).
- o) Przygotowanie podłoża - zespół czynności wykonywanych przed zamocowaniem osprzętu instalacyjnego, urządzenia elektrycznego, odbiornika energii elektrycznej, układaniem kabli i przewodów mający na celu zapewnienie możliwości ich zamocowania zgodnie z dokumentacją.

Do prac przygotowawczych zalicza się następujące grupy czynności:

 - wiercenie i przebijanie otworów przelotowych i nieprzelotowych,
 - kucie bruzd i wnęk,
 - osadzanie kołków w podłożu, w tym ich wstrzeliwanie,
 - montaż uchwyty do rur i przewodów,
 - montaż konstrukcji wsporczych do korytek, drabinek, instalacji wiązkowych, szynoprzewodów,
 - montaż korytek, drabinek, listew i rur instalacyjnych,
 - oczyszczenie podłoża - przygotowanie do klejenia.
- p) Część dostępna - przewodząca część urządzenia elektroenergetycznego lub innego przedmiotu, będąca w zasięgu ręki ze stanowiska dostępnego (tj. takiego, na którym człowiek o przeciętnej sprawności fizycz-

nej może się znaleźć bez korzystania ze środków pomocniczych np. drabiny, słupolazów itp.), która podczas normalnej pracy nie jest pod napięciem, jednak może się pod nim znaleźć w momencie zakłócenia (uszkodzenia lub niezamierzonej zmiany instalacji elektroenergetycznej, parametrów, charakterystyk lub układu pracy urządzenia np. zwarcia, wyniesienia potencjału, uszkodzenia izolacji itp.).

- q) Miejsce wydzielone - zamykana przestrzeń lub miejsce eksploatacji instalacji lub urządzeń, do którego dostęp posiadają jedynie osoby upoważnione.
- r) Napięcie dotykowe U_d (źródłowe przy dotyku) - napięcie pojawiające się przy zwarcu doziemnym pomiędzy przewodzącą częścią, która może być (nie jest) dotknięta przez człowieka a miejscem na ziemi, na którym znajdują się stopy.
- s) Osłona izolacyjna - osłona wykonana w celu uniemożliwienia dotknięcia elementów w części dostępnej, na których może się pojawić niebezpieczne napięcie np. na pancerzu metalowym kabla.
- t) Ziemia odniesienia - miejsce w którym prąd uziemienia nie powoduje zauważalnej różnicy potencjałów pomiędzy dwoma dowolnymi punktami.
- u) Przewód uziemiający - przewodnik łączący uziemiany element z uziomem, umieszczony poza ziemią lub izolowany od ziemi i wody, jeśli się w tym środowisku znajduje.
- v) Uziemienie - zespół środków i urządzeń służących połączeniu przewodzącej części z ziemią poprzez odpowiednią instalację.
- w) Uziom - przewodnik umieszczony w ziemi lub betonie o odpowiednio dużej powierzchni styku w celu zapewnienia dobrego połączenia elektrycznego.

Może występować jako:

- naturalny (wykonany w innym celu, a używany do uziemienia),
- sztuczny (wykonany w celu uziemienia),

Jako podstawę przyjmuje się wykorzystanie uziomów naturalnych, jednak w przypadku braku możliwości lub nieopłacalności ich zastosowania, wykonuje się uziomy sztuczne.

Materiały stosowane na uziomy sztuczne:

- Stal ocynkowana na gorąco oraz pokryta miedzią galwanicznie lub platerowana
- Miedź goła a także pokryta cyną lub ocynkowana
- x) Zwody - górna część urządzenia piorunochronnego przeznaczona do przechwytywania uderzenia pioruna.

Jako zwody, ze względów ekonomicznych i zgodnie z zaleceniami normy, wykorzystuje się metalowe lub żelbetowe elementy dachu (szczególnie te, które wystają ponad dach).

Rodzaje zwodów:

- Zwody naturalne - zewnętrzne lub wewnętrzne metalowe pokrycia i konstrukcje nośne dachów, a ich zastosowanie dotyczy wszystkich rodzajów ochrony obiektów (podstawowej, obostrzonej i specjalnej). Wykorzystanie elementów dachu jako zwody naturalne jest możliwe jeśli spełnione są dodatkowe warunki:
 1. grubość blachy elementu musi być większa od 0,5 mm dla stali, cynku i miedzi oraz 1 mm dla aluminium
 2. krople metalu wytopione przez piorun nie mogą przedostać się do wnętrza budynku,
- Zwody sztuczne - wykonywane w przypadku braku możliwości zastosowania elementów dachu jako zwody naturalne, ze względu na konstrukcję dachu lub konieczności spełnienia warunków dodatkowych. Zwody montowane bezpośrednio na obiekcie określa się jako nieizolowane, natomiast montowane obok lub nad obiektem nazywa się izolowanym. Rozróżnia się zwody poziome (niskie, podwyższone i wysokie) i pionowe. Ochronę ogromową z zastosowaniem zwodów poziomych niskich lub podwyższonych nazywano ochroną klatkową, natomiast z zastosowaniem zwodów pionowych lub poziomych wysokich nazywano ochroną strefową. Ochrona strefowa wymaga takiego dobrania wysokości montażu zwodów, aby cały chroniony obiekt znalazł się w strefie ochronnej (wyznaczonej przez zwód i jego kąt ochronny).
- y) Przygotowanie podłoża - zespół czynności wykonywanych przed układaniem zwodów lub elementów instalacji uziemienia, mający na celu zapewnienie możliwości ułożenia instalacji zgodnie z dokumentacją. Zalicza się tu następujące grupy czynności:
 - wiercenie i przebijanie otworów przelotowych i nieprzelotowych,
 - kucie bruzd,
 - osadzanie kołków w podłożu, w tym ich wstrzeliwanie,

- osadzanie klocków w podłożu lub na powierzchni, w tym ich klejenie,
- montaż uchwytów i zacisków drutu, taśmy, bednarki a także elementów, które mają być chronione np. części metalowe instalacji wentylacyjnych, odbiorczych, masztów itp.
- z) Ochrona wewnętrzna - zespół działań i urządzeń zapewniający bezpieczeństwo i ochronę przed skutkami wyładowań piorunowych, ludziom znajdującym się w budynku. Realizowana jest poprzez: wykonanie ekwipotencjalizacji wszystkich urządzeń i elementów metalowych, zachowanie odpowiednich odstępów izolacyjnych lub stosowanie dodatkowych środków ochrony.
- aa) Linia kablowa - kabel wielożyłowy lub wiązka kabli jednożyłowych w układzie wielofazowym albo kilka kabli jedno – lub wielożyłowych połączonych równolegle, łączenie z osprzętem, ułożone na wspólnej trasie i łączące zaciski tych samych dwóch urządzeń elektrycznych jedno - lub wielofazowych.
- bb) Trasa kablowa - pas terenu w którym ułożone są jedna lub więcej linii kablowych.
- cc) Napięcie znamionowe linii - napięcie międzyprzewodowe na które linia kablowa została zbudowana.
- dd) Osprzęt linii kablowej - zbiór elementów przeznaczonych do łączenia, rozgałęzienia lub zakończenia kabli.
- ee) Osłona kabla - konstrukcja przeznaczona do ochrony kabla przed uszkodzeniami mechanicznymi, chemicznymi i działaniem łuku elektrycznego.
- ff) Przykrycie - osłona ułożona nad kablem w celu ochrony przed mechanicznym uszkodzeniem od góry.
- gg) Przegroda - osłona ułożona wzdłuż kabla w celu oddzielenia go od sąsiedniego kabla lub od innych urządzeń.
- hh) Skrzyżowanie - takie miejsce na trasie linii kablowej, w którym jakkolwiek część rzutu poziomego linii kablowej przecina lub pokrywa jakkolwiek część rzutu poziomego innej linii kablowej lub innego urządzenia podziemnego.
- ii) Zbliżenie - takie miejsce na trasie linii kablowej, w którym odległość między linią kablową, urządzeniem podziemnym lub drogą komunikacyjną itp. jest mniejsza niż odległość dopuszczalna dla danych warunków układania bez stosowania przegród lub osłon zabezpieczających i w których nie występuje skrzyżowanie.
- jj) Przepust kablowy - konstrukcja o przekroju okrągłym przeznaczona do ochrony kabla przed uszkodzeniami mechanicznymi, chemicznymi i działaniem łuku elektrycznego
- kk) Dodatkowa ochrona przeciwporażeniowa - ochrona części przewodzących, dostępnych w wypadku
- ll) Instalacja SWWiN instalacja alarmowa pojawiają się na nich napięcia w warunkach zakłóceńowych:

System alarmowy włamania

– instalacja elektryczna do wykrywania i sygnalizowania obecności, wejścia lub próby wejścia osoby nieuprawnionej do obiektu dozorowanego.

Centrala alarmowa

– zespół środków sprzętowych i programowych, działający według określonego algorytmu i realizujący co najmniej funkcje decyzyjne oraz sterujące w systemie alarmowym.

Czujka

– urządzenie do wytwarzania stanu alarmowania po wykryciu nienormalnych warunków wskazujących na wystąpienie niebezpieczeństwa .

Zasilacz lokalny

– zasilacz włączony do systemu w miejscu oddalonym od zasilacza podstawowego, w celu lokalnego polepszenia parametrów zasilania urządzeń systemu .

Ochrona przeciwsabotażowa

– zastosowanie środków elektrycznych lub mechanicznych, zapobiegających celowym zakłóceniom działania systemu alarmowego lub jego części .

Linia dozorowa

– połączenie pomiędzy jedną lub wieloma czujkami a centralą alarmową.

Pasywna czujka podczerwieni

– czujka wykorzystująca zjawisko wykrywania zmian natężenia promieniowania podczerwonego wywołanych przez intruza .

Czujka mikrofalowa

– czujka wykorzystująca zjawisko zmiany częstotliwości fali elektromagnetycznej w paśmie mikrofalowym, odbitej od poruszającego się intruza

Czujka dualna

- czujka wykorzystująca dwa zjawiska oddzielnie wykrywane i przetwarzane, a następnie łącznie analizowane przez procesor czujki

Czujka kontaktronowa

- czujka stykowa, w której elementem stykowym jest kontaktron

Manipulator

- urządzenie sterujące, stosowane do zmiany stanu systemu alarmowego drogą wprowadzania kodu.

mm) Instalacja DWB –system do odbioru sygnały DWB i SAT.Określenia podane w niniejszej ST są zgodne z obowiązującymi normami i aprobatami technicznymi

1.5. Ogólne wymagania dotyczące robót

Wykonawca robót jest odpowiedzialny za jakość ich wykonania oraz za zgodność z dokumentacją projektową, specyfikacjami technicznymi i poleceniami Inspektora nadzoru. Ogólne wymagania dotyczące robót podano w ST pkt. 5.

1.6. Dokumentacja robót montażowych

Dokumentację robót montażowych elementów instalacji elektrycznej stanowią:

- nn) projekt budowlany i wykonawczy w zakresie wynikającym z rozporządzenia Ministra Infrastruktury z 02.09.2004 r. w sprawie szczegółowego zakresu i formy dokumentacji projektowej, specyfikacji technicznych wykonania i odbioru robót budowlanych oraz programu funkcjonalno-użytkowego (Dz. U. z 2004 r. Nr 202, poz. 2072 zmian Dz. U. z 2005 r. Nr 75, poz. 664),
- oo) specyfikacje techniczne wykonania i odbioru robót (obligatoryjne w przypadku zamówień publicznych), sporządzone zgodnie z rozporządzeniem Ministra Infrastruktury z dnia 02.09.2004 r. w sprawie szczegółowego zakresu i formy dokumentacji projektowej, specyfikacji technicznych wykonania i odbioru robót budowlanych oraz programu funkcjonalno-użytkowego (Dz. U. z 2004 r. Nr 202, poz. 2072 zmian Dz. U. z 2005 r. Nr 75, poz. 664),
- pp) dziennik budowy prowadzony zgodnie z rozporządzeniem Ministra Infrastruktury z dnia 26 czerwca 2002 r. w sprawie dziennika budowy, montażu i rozbiórki, tablicy informacyjnej oraz ogłoszenia zawierającego dane dotyczące bezpieczeństwa pracy i ochrony zdrowia (Dz. U. z 2002 r. Nr 108, poz. 953 z późniejszymi zmianami),
- qq) dokumenty świadczące o dopuszczeniu do obrotu i powszechnego lub jednostkowego zastosowania użytych wyrobów budowlanych, zgodnie z ustawą z 16 kwietnia 2004 r. o wyrobach budowlanych (Dz. U. z 2004 r. Nr 92, poz. 881), karty techniczne wyrobów lub zalecenia producentów dotyczące stosowania wyrobów,
- rr) protokoły odbiorów częściowych, końcowych oraz robót zanikających i ulegających zakryciu z załączonymi protokołami z badań kontrolnych,
- ss) dokumentacja powykonawcza (zgodnie z art. 3, pkt 14 ustawy Prawo budowlane z dnia 7 lipca 1994 r. - Dz. U. z 2003 r. Nr 207, poz. 2016 z późniejszymi zmianami).
- tt) Montaż elementów instalacji elektrycznej należy wykonywać na podstawie dokumentacji projektowej i szczegółowej specyfikacji technicznej wykonania i odbioru robót montażowych, opracowanych dla konkretnego przedmiotu zamówienia.

2. **Materiały**

Wszelkie nazwy własne produktów i materiałów przywołane w specyfikacji służą ustaleniu pożądanego standardu wykonania i określenia właściwości i wymogów technicznych założonych w dokumentacji technicznej dla projektowanych rozwiązań.

Dopuszcza się zamieszczenie rozwiązań w oparciu o produkty (wyroby) innych producentów pod warunkiem:

- spełniania tych samych właściwości technicznych,
- przedstawienia zamiennych rozwiązań na piśmie (dane techniczne, atesty, dopuszczenia do stosowania, uzyskanie akceptacji projektanta).

2.1. Wymagania ogólne

Ogólne wymagania dotyczące właściwości materiałów, ich pozyskiwania i składowania podano w ST „Wymagania ogólne” pkt. 2

Do wykonania i montażu instalacji, urządzeń elektrycznych i odbiorników energii elektrycznej należy stosować przewody, kable, osprzęt oraz aparaturę i urządzenia elektryczne posiadające dopuszczenie do stosowania w budownictwie.

Za dopuszczone do obrotu i stosowania uznaje się wyroby, dla których producent lub jego upoważniony przedstawiciel:

- dokonał oceny zgodności z wymaganiami dokumentu odniesienia według określonego systemu oceny zgodności,
- wydał deklarację zgodności z dokumentami odniesienia, takimi jak: zharmonizowane specyfikacje techniczne, normy opracowane przez Międzynarodową Komisję Elektrotechniczną (IEC) i wprowadzone do zbioru Polskich Norm, normy krajowe opracowane z uwzględnieniem przepisów bezpieczeństwa Międzynarodowej Komisji ds. Przepisów Dotyczących Zatwierdzenia Sprzętu Elektrycznego (CEE), aprobaty techniczne,
- oznakował wyroby znakiem CE lub znakiem budowlanym B zgodnie z obowiązującymi przepisami,
- wydał deklarację zgodności z uznanymi regułami sztuki budowlanej, dla wyrobu umieszczonego w określonym przez Komisję Europejską wykazie wyrobów mających niewielkie znaczenie dla zdrowia i bezpieczeństwa,
- wydał oświadczenie, że zapewniono zgodność wyrobu budowlanego, dopuszczonego do jednostkowego zastosowania w obiekcie budowlanym, z indywidualną dokumentacją projektową, sporządzoną przez projektanta obiektu lub z nim uzgodnioną.

Zastosowanie innych wyrobów, wyżej nie wymienionych, jest możliwe pod warunkiem posiadania przez nie dopuszczenia do stosowania w budownictwie i uwzględnienia ich w zatwierdzonym projekcie dotyczącym montażu urządzeń elektroenergetycznych w obiekcie budowlanym.

2.2. Rodzaje materiałów

Wszystkie materiały do wykonania instalacji elektrycznej powinny odpowiadać wymaganiom zawartym w dokumentach odniesienia (normach, aprobaty technicznych).

2.2.1. Kable i przewody

Zaleca się, aby kable energetyczne układane w budynkach posiadały izolację wg wymogów dla rodzaju pomieszczenia i powłokę ochronną.

Jako materiały przewodzące można stosować miedź i aluminium, liczba żył: 1, 3, 4, 5.

Przewody instalacyjne należy stosować izolowane lub z izolacją i powłoką ochronną do układania na stałe, w osłonach lub bez, klejonych bezpośrednio do podłoża lub układanych na linkach nośnych, a także natynkowo, wtyrkowo lub pod tynkiem; ilość żył zależy od przeznaczenia danego przewodu.

Napięcie znamionowe izolacji 750V.

Jako materiały przewodzące można stosować miedź i aluminium, przy czym dla przekroju żył do 10 mm² należy stosować obowiązkowo przewody miedziane.

2.2.2. Osprzęt instalacyjny do kabli i przewodów

Przepusty kablowe i osłony krawędzi - Kable i przewody układane bezpośrednio na podłożu należy chronić poprzez stosowanie osłon (rury instalacyjne, listwy podłogowe).

Rury instalacyjne wraz z osprzętem (rozgałęzienia, tuleje, łączniki, uchwyty) wykonane z tworzyw sztucznych albo metalowe, głównie stalowe - zasadą jest używanie materiałów o wytrzymałości elektrycznej powyżej 2 kV, niepalnych lub trudnozapalnych, które nie podtrzymują płomienia, a wydzielane przez rury w wysokiej temperaturze gazy nie są szkodliwe dla człowieka. Rurowe instalacje wewnętrzne powinny być odporne na temperaturę otoczenia w zakresie od - 5 do + 60°C, a ze względu na wytrzymałość, wymagają stosowania rur z tworzyw sztucznych lekkich i średnich.

Systemy mocujące przewody, kable, instalacje wiązkowe i osprzęt

Uchwyty do mocowania kabli i przewodów - klinowane w otworze z elementem trzymającym stałym lub zaciskowym, wbijane i mocowane do innych elementów np. paski zaciskowe lub uchwyty kablów przykręcane; stosowane głównie z tworzyw sztucznych (niektóre elementy mogą być wykonane także z metali).

Uchwyty do rur instalacyjnych - wykonane z tworzyw i w typowościach takich jak rury instalacyjne

mocowanie rury poprzez wciskanie lub przykręcanie (otwarte lub zamykane).

Puszki elektroinstalacyjne mogą być standardowe i do ścian pustych, służą do montażu gniazd i łączników instalacyjnych, występują jako łączące, przelotowe, odgałęźne lub podłogowe i sufitowe. Wykonane są z materiałów o wytrzymałości elektrycznej powyżej 2 kV, niepalnych lub trudnozapalnych, które nie podtrzymują płomienia, a wydzielane w wysokiej temperaturze przez puszkę gazy nie są szkodliwe dla człowieka, jednocześnie zapewniają stopień ochrony minimalny IP 2X. Dobór typu puszki uzależniony jest od systemu instalacyjnego. Ze względu na system montażu - występują puszki natynkowe, podtynkowe, natynkowo - wtynkowe, podłogowe. W zależności od przeznaczenia puszki muszą spełniać następujące wymagania co do ich wielkości: puszka sprzętowa \square 60 mm, sufitowa lub końcowa \square 60 mm lub 60x60 mm, rozgałęźna lub przelotowa \square 70 mm lub 75 x 75 mm - dwu-trzy- lub czterowięściowa dla przewodów o przekroju żyły do 6 mm². Puszki elektroinstalacyjne do montażu gniazd i łączników instalacyjnych powinny być przystosowane do mocowania osprzętu za pomocą „pazurków” i / lub wkrętów.

Pozostały osprzęt - ułatwia montaż i zwiększa bezpieczeństwo obsługi; wyróżnić można kilka grup materiałów: oznaczniki przewodów, dławnice, złączki i szyny, zaciski ochronne itp.

2.2.3. Sprzęt instalacyjny

Łączniki ogólnego przeznaczenia wykonane dla potrzeb instalacji podtynkowych, natynkowych i natynkowo-wtynkowych:

- uu) Łączniki podtynkowe powinny być przystosowane do instalowania w puszkach \square 60 mm za pomocą wkrętów lub „pazurków”.
- vv) Łączniki natynkowe i natynkowo-wtynkowe przygotowane są do instalowania bezpośrednio na podłożu (ścianie) za pomocą wkrętów lub przyklejane.
- ww) Zaciski do łączenia przewodów winny umożliwiać wprowadzenie przewodu o przekroju 1,0÷2,5 mm².
- xx) Obudowy łączników powinny być wykonane z materiałów niepalnych lub niepodtrzymujących płomienia.
- yy) Podstawowe dane techniczne:
 - napięcie znamionowe: 250V; 50 Hz,
 - prąd znamionowy: do 10 A,
 - stopień ochrony w wykonaniu zwykłym: minimum IP 2X,
 - stopień ochrony w wykonaniu szczelnym: minimum IP 44.

2.2.4. Gniazda wtykowe ogólnego przeznaczenia do montażu w instalacjach podtynkowych, natynkowych i natynkowo-wtynkowych:

- Gniazda podtynkowe 1-fazowe powinny zostać wyposażone w styk ochronny i przystosowane do instalowania w puszkach \square 60 mm za pomocą wkrętów lub „pazurków”.
- Gniazda natynkowe i natynkowo-wtynkowe 1-fazowe powinny być wyposażone w styk ochronny i przystosowane do instalowania bezpośredniego na podłożu za pomocą wkrętów lub przyklejane.

Gniazda natynkowe 3-fazowe muszą być przystosowane do 5-cio żyłowych przewodów, w tym do podłączenia styku ochronnego oraz neutralnego.

Zaciski do połączenia przewodów winny umożliwiać wprowadzenie przewodów o przekroju od 1,5÷6,0 mm² w zależności od zainstalowanej mocy i rodzaju gniazda wtykowego.

Obudowy gniazd należy wykonać z materiałów niepalnych lub niepodtrzymujących płomienia.

Podstawowe dane techniczne gniazd:

- napięcie znamionowe: 250V lub 250V/400V; 50 Hz,
- prąd znamionowy: 10A, 16A dla gniazd 1-fazowych,
- stopień ochrony w wykonaniu zwykłym: minimum IP 2X,
- stopień ochrony w wykonaniu szczelnym: minimum IP 44.

2.2.5. Sprzęt oświetleniowy

Wypusty sufitowe i ściennie powinny być przystosowane do instalowania opraw oświetleniowych, przy czym przekrój przewodów ułożonych na stałe nie może być mniejszy od 1 mm², a napięcie izolacji nie może być mniejsze od 750 V jeśli przewody układane są w rurkach stalowych lub otworach prefabrykowanych elementów budowlanych oraz 300 V w pozostałych przypadkach. Oprawy typu LED.

2.2.6. Zwody

Wszystkie materiały do wykonania instalacji odgromowej i uziemienia powinny odpowiadać wymaganiom zawartym w dokumentach odniesienia (normach, aprobatkach technicznych).

Zaleca się, aby wymiary elementów zastosowanych w ochronie odgromowej były dobierane, w zależności od rodzaju materiału i wyrobu zgodnie z wytycznymi PN-86/E-05003.01.

Jako zwody poziome na dachu należy wykorzystać metalowe pokrycie dachu – blachodachówkę.

Na kominach wykonać zwody poziome, nieizolowane, niskie.

Przewody odprowadzające wykonać w rurach ochronnych w warstwie ocieplenia budynku.

Jako materiały przewodzące stosować stal ocynkowaną. Przy układaniu zwodów poziomych należy zachowywać minimalne odległości od powierzchni podłoża nie mniej niż 2 cm.

Kąty ochronne nieizolowanych zwodów pionowych i poziomych wysokich nie powinny przekraczać 45°.

2.3. Warunki przyjęcia na budowę materiałów do robót montażowych

Wyroby do robót montażowych mogą być przyjęte na budowę, jeśli spełniają następujące warunki:

- są zgodne z ich wyszczególnieniem i charakterystyką podaną w dokumentacji projektowej i specyfikacji technicznej (szczegółowej) SST
- są właściwie oznakowane i opakowane
- spełniają wymagane właściwości wskazane odpowiednimi dokumentami odniesienia
- producent dostarczył dokumenty świadczące o dopuszczeniu do obrotu i powszechnego lub jednostkowego zastosowania, a w odniesieniu do fabrycznie przygotowanych prefabrykatów również karty katalogowe wyrobów lub firmowe wytyczne stosowania wyrobów.

Niedopuszczalne jest stosowanie do robót montażowych - wyrobów i materiałów nieznanego pochodzenia.

Przyjęcie materiałów i wyrobów na budowę powinno być potwierdzone wpisem do dziennika budowy.

Wszystkie materiały pakowane powinny być przechowywane i magazynowane zgodnie z instrukcją producenta oraz wymaganiami odpowiednich norm.

W szczególności kable i przewody należy przechowywać na bębnach (oznaczenie „B”) lub w krążkach (oznaczenie „K”), końce przewodów producent zabezpiecza przed przedostawaniem się wilgoci do wnętrza i wyprowadza poza opakowanie dla ułatwienia kontroli parametrów (ciągłość żył, przekrój).

Pozostały sprzęt, osprzęt i oprawy oświetleniowe wraz z osprzętem pomocniczym należy przechowywać w oryginalnych opakowaniach, kartonach, opakowaniach foliowych. Szczególnie należy chronić przed wpływami atmosferycznymi: deszczem, mrozem oraz zawilgoceniem.

Pomieszczenie magazynowe do przechowywania wyrobów opakowanych powinno być suche i zabezpieczone przed zawilgoceniem.

2.4. Warunki przechowywania materiałów

Wszystkie materiały pakowane powinny być przechowywane i magazynowane zgodnie z instrukcją producenta oraz wymaganiami odpowiednich norm.

W szczególności kable i przewody należy przechowywać na bębnach (oznaczenie „B”) lub w krążkach (oznaczenie „K”), końce przewodów producent zabezpiecza przed przedostawaniem się wilgoci do wnętrza i wyprowadza poza opakowanie dla ułatwienia kontroli parametrów (ciągłość żył, przekrój).

Pozostały sprzęt, osprzęt wraz z osprzętem pomocniczym należy przechowywać w oryginalnych opakowaniach, kartonach, opakowaniach foliowych. Szczególnie należy chronić przed wpływami atmosferycznymi: deszczem, mrozem oraz zawilgoceniem.

Pomieszczenie magazynowe do przechowywania wyrobów opakowanych powinno być suche i zabezpieczone przed zawilgoceniem.

3. Sprzęt

Ogólne wymagania dotyczące sprzętu podano w ST „Wymagania ogólne” pkt 3.

Prace można wykonywać przy pomocy wszelkiego sprzętu zaakceptowanego przez Inspektora nadzoru.

4. Transport

Ogólne wymagania dotyczące transportu podano w ST „Wymagania ogólne”, pkt 4.

4.1. Transport materiałów

Podczas transportu na budowę należy zachować ostrożność aby nie uszkodzić materiałów do montażu. Minimalne temperatury wykonywania transportu wynoszą dla bębnow: - 5°C dla krążków, ze względu na możliwość uszkodzenia izolacji.

Stosować dodatkowe opakowania w przypadku możliwości uszkodzeń transportowych.

5. Wykonanie robót

Ogólne zasady wykonania robót podano w ST „Wymagania ogólne, pkt 5.

Wykonawca jest odpowiedzialny za prowadzenie robót zgodnie z dokumentacją projektową i umową oraz za jakość zastosowanych materiałów i jakość wykonanych robót.

Roboty winny być wykonane zgodnie z projektem, wymaganiami SST oraz poleceniami inspektora nadzoru.

5.1. Montaż przewodów instalacji elektrycznych

Zakres robót obejmuje:

- przemieszczenie w strefie montażowej,
- złożenie na miejscu montażu wg projektu,
- wyznaczenie miejsca zainstalowania, trasowanie linii przebiegu instalacji i miejsc montażu osprzętu,
- roboty przygotowawcze o charakterze ogólnobudowlanym jak: kucie bruzd w podłożu, przekucia ścian i stropów, osadzenie przepustów, zdejmowanie przykryć kanałów instalacyjnych, wykonanie ślepych otworów poprzez podkucie we wnęce albo kucie ręczne lub mechaniczne, wiercenie mechaniczne otworów w sufitach, ścianach lub podłożach,
- osadzenie kołków osadczych plastikowych oraz dybli, śrub kotwiących lub wsporników, konsoli, wieszaków wraz z zabetonowaniem,
- montaż na gotowym podłożu elementów osprzętu instalacyjnego do montażu kabli i przewodów (pkt 2.2.2.),
- łuki z rur sztywnych należy wykonywać przy użyciu gotowych kolanek lub przez wyginanie rur w trakcie ich układania. Przy kształtowaniu łuku spłaszczenie rury nie może być większe niż 15% wewnętrznej średnicy rury. Najmniejsze dopuszczalne promienie łuku podane są w tablicy poniżej.

Najmniejsze dopuszczalne promienie łuku:

Średnica znamionowa rury (mm)	18	21	22	28	37	47
Promień łuku (mm)	190	190	250	250	350	450

Należy stosować dodatkowe opakowania w przypadku możliwości uszkodzeń transportowych.

- łączenie rur należy wykonać za pomocą przewidzianych do tego celu złączek (lub przez kielichowanie),
- puszki powinny być osadzone na takiej głębokości, aby ich górna (zewnątrzna) krawędź po otynkowaniu ściany była zrównana (zlicowana) z tynkiem,
- przed zainstalowaniem należy w puszcze wyciąć wymaganą liczbę otworów dostosowanych do średnicy wprowadzanych rur,
- koniec rury powinien wchodzić do środka puszki na głębokość do 5 mm,
- wciąganie do rur instalacyjnych i kanałów zakrytych drutu stalowego o średnicy 1,0 do 1,2 mm dla ułatwienia wciągania kabli i przewodów wg dokumentacji projektowej i specyfikacji technicznej (szczegółowej) SST, układanie (montaż) kabli i przewodów zgodne z ich wyszczególnieniem i charakterystyką podaną w dokumentacji projektowej i specyfikacji technicznej (szczegółowej) SST. W przypadku łatwości wciągania kabli i przewodów, wciąganie drutu prowadzącego, stalowego nie jest konieczne. Przewody muszą być ułożone swobodnie i nie mogą być narażone na naciągi i dodatkowe naprężenia,
- oznakowanie zgodne wytycznymi z dokumentacji projektowej i specyfikacji technicznej (szczegółowej) SST lub normami (PN-EN 60446:2004 Zasady podstawowe i bezpieczeństwa przy współdziałaniu człowieka z maszyną, oznaczanie i identyfikacja. Oznaczenia identyfikacyjne przewodów barwami albo cyframi, w przypadku braku takich wytycznych),
- roboty o charakterze ogólnobudowlanym po montażu kabli i przewodów jak: zaprawianie bruzd, naprawa ścian i stropów po przekuciach i osadzeniu przepustów, montaż przykryć kanałów instalacyjnych,
- przeprowadzenie prób i badań zgodnie z PN-IEC 60364-6-61:2000 oraz PN-E-04700:1998/Az1:2000.

5.2. Montaż opraw oświetleniowych i sprzętu instalacyjnego, urządzeń i odbiorników energii elektrycznej

Te elementy instalacji montować w końcowej fazie robót, aby uniknąć niepotrzebnych zniszczeń i zabrudzeń. Oprawy do stropu montować wkrętami zabezpieczonymi antykorozyjnie na kołkach rozporowych plastikowych. Ta sama uwaga dotyczy sprzętu instalacyjnego, urządzeń i odbiorników energii elektrycznej montowanego na ścianach.

Przed zamocowaniem opraw należy sprawdzić ich działanie oraz prawidłowość połączeń.

Źródła światła i zapłonniki do opraw należy zamontować po całkowitym zainstalowaniu opraw.

Należy zapewnić równomierne obciążenie faz linii zasilających przez odpowiednie przyłączanie odbiorów 1-fazowych.

Mocowanie puszek w ścianach i gniazd wtykowych w puszkach powinno zapewniać niezbędną wytrzymałość na wyciąganie wtyczki i gniazda.

Gniazda wtykowe i wyłączniki należy instalować w sposób nie kolidujący z wyposażeniem pomieszczenia.

W sanitariatach należy przestrzegać zasady poprawnego rozmieszczania sprzętu z uwzględnieniem przestrzeni ochronnych.

Położenie wyłączników klawiszowych należy przyjmować takie, aby w całym pomieszczeniu było jednakowe.

Gniazda wtykowe ze stykiem ochronnym należy instalować w takim położeniu, aby styk ten występował u góry.

Przewody do gniazd wtykowych 2-biegunowych należy podłączać w taki sposób, aby przewód fazowy dochodził do lewego bieguna, a przewód neutralny do prawego bieguna.

Przewód ochronny będący żyłą przewodu wielożyłowego powinien mieć izolację będącą kombinacją barwy zielonej i żółtej.

Typy opraw, trasy przewodów oraz sposób ich prowadzenia wykonać zgodnie z planami instalacji i schematami.

5.3. Instalacja połączeń wyrównawczych

Dla uziemienia urządzeń i przewodów, na których nie występuje trwale potencjał elektryczny, należy wykonać instalacje połączeń wyrównawczych. Instalacja ta składa się z połączenia wyrównawczego: głównego (główna szyna wyrównawcza), miejscowego (dodatkowego - dla części przewodzących, jednocześnie dostępnych) i nieuziemionego. Elementem wyrównującym potencjały jest przewód wyrównawczy.

Połączenia wyrównawcze główne i miejscowe należy wybrać łącząc przewody ochronne z częściami przewodzącymi innych instalacji.

Połączenia wyrównawcze główne należy wykonać na najniższej kondygnacji budynku tj. w piwnicy.

Do głównej szyny uziemiającej podłączyć rury ciepłej i zimnej wody, centralnego ogrzewania itp., sprowadzając je do wspólnego punktu - głównej szyny uziemiającej.

W przypadku niemożności dokonania połączenia bezpośredniego, pomiędzy elementami metalowymi, należy stosować iskierniki.

Dla instalacji połączeń wyrównawczych w rozdzielnicach zasilających zewnętrzne obwody oświetleniowe należy stosować odgromniki zaworowe pomiędzy przewodami fazowymi a uziemieniem instalacji piorunochronnej.

6. Kontrola jakości robót

6.1. Zasady ogólne

Ogólne zasady kontroli jakości robót podano w ST „Wymagania ogólne” pkt 6.

Szczegółowy wykaz oraz zakres badań pomontażowych i kontrolnych instalacji piorunochronnych i uziemień zawarty jest w normach PN-IEC 61024-1-2:2002, PN-IEC 60364-6-61:2000 i PN-E-04700:1998/Az1:2000.

Ponadto należy wykonać sprawdzenia odbiorcze składające się z oględzin częściowych i końcowych polegających na kontroli:

- zgodności dokumentacji powykonawczej z projektem i ze stanem faktycznym,
- zgodności połączeń z ustaloną w dokumentacji powykonawczej,
- stanu wszystkich elementów instalacji oraz stanu i kompletności dokumentacji dotyczącej zastosowanych materiałów
- pomiarach rezystancji instalacji lub jej elementów, zgodnie z zasadami przeprowadzania badań

Pomiar rezystancji uziemienia wykonuje się przy prądzie przemiennym np. metodą techniczną przy użyciu woltomierza, którego wewnętrzna impedancja musi wynosić minimum 200 Ω/V (dla zasilania z sieci), oraz źródło prądu powinno być izolowane od sieci elektroenergetycznej np. przez transformator dwuuzwojeniowy.

- stanu i kompletności dokumentacji dotyczącej zastosowanych materiałów,

- sprawdzenie ciągłości wszelkich przewodów występujących w danej instalacji,
- poprawności wykonania i zabezpieczenia połączeń śrubowych instalacji elektrycznej potwierdzonych protokołem przez wykonawcę montażu,
- poprawności wykonania montażu sprzętu instalacyjnego, urządzeń i odbiorników energii elektrycznej,
- poprawności zamontowania i dokonanej kompletacji opraw oświetleniowych,
- pomiarach rezystancji izolacji,

Rezystancja izolacji obwodów nie powinna być mniejsza niż 50 M Ω . Rezystancja izolacji poszczególnych obwodów wraz z urządzeniami nie powinna być mniejsza niż 20 M Ω . Pomiaru należy dokonać miernikiem rezystancji instalacji o napięciu 1 kV.

Po wykonaniu oględzin należy sporządzić protokoły z przeprowadzonych badań zgodnie z wymogami zawartymi w normie PN-IEC 60364-6-61:2000.

6.2. Zasady postępowania z wadliwie wykonanymi robotami i materiałami

Wszystkie materiały, urządzenia i aparaty nie spełniające wymagań podanych w odpowiednich punktach specyfikacji, zostaną odrzucone. Jeśli materiały nie spełniające wymagań zostały wbudowane lub zastosowane, to na polecenie Inspektora nadzoru Wykonawca wymieni je na właściwe, na własny koszt.

Na pisemne wystąpienie Wykonawcy Inspektor nadzoru może uznać wadę za nie mającą zasadniczego wpływu na jakość funkcjonowania instalacji i ustalić zakres i wielkość potrąceń za obniżoną jakość.

7. Obmiar robót

7.1. Zasady ogólne

Ogólne zasady przedmiaru i obmiaru podano w ST „Wymagania ogólne”, pkt 7.

7.2. Szczegółowe zasady przedmiaru i obmiaru robót montażowych instalacji elektrycznej

Obmiaru robót dokonuje się z natury (wykonanej roboty) przyjmując jednostki miary odpowiadające zawartym w dokumentacji i tak:

- dla osprzętu montażowego dla kabli i przewodów: m,
- dla kabli i przewodów: m,
- dla sprzętu łącznikowego: szt., kpl.,
- dla opraw oświetleniowych: szt., kpl.,
- dla urządzeń i odbiorników energii elektrycznej: szt., kpl.
- dla elementów instalacji piorunochronnej: szt., m

8. Odbiór robót

Ogólne zasady odbioru robót podano w ST „Wymagania ogólne” pkt 8.

8.1. Warunki odbioru instalacji i urządzeń zasilających

8.1.1. Odbiór międzyoperacyjny

Odbiór międzyoperacyjny przeprowadzany jest po zakończeniu danego etapu robót mających wpływ na wykonanie dalszych prac.

Odbiorowi takiemu mogą podlegać m.in.:

- przygotowanie podłoża do montażu kabli i przewodów, łączników, gniazd, opraw oświetleniowych, urządzeń i odbiorników energii elektrycznej oraz innego osprzętu,
- instalacja, której pełne wykonanie uwarunkowane jest wykonaniem robót przez inne branże lub odwrotnie, gdy prace innych branż wymagają zakończenia robót instalacji elektrycznej np. zasilanie pomp.

8.1.2. Odbiór częściowy

Należy przeprowadzić badanie pomontażowe częściowe robót zanikających oraz elementów urządzeń, które ulegają zakryciu (np. wszelkie roboty zanikające), uniemożliwiając ocenę prawidłowości ich wykonania po całkowitym ukończeniu prac.

Podczas odbioru należy sprawdzić prawidłowość montażu oraz zgodność z obowiązującymi przepisami i projektem:

- wydzielonych instalacji wtynkowych i podtynkowych,

8.1.3. Odbiór końcowy

Badania pomontażowe jako techniczne sprawdzenie jakości wykonanych robót należy przeprowadzić

po zakończeniu robót elektrycznych przed przekazaniem użytkownikowi urządzeń zasilających.

Zakres badań obejmuje sprawdzenie:

- dla napięć do 1 kV pomiar rezystancji izolacji instalacji,
- dla napięć powyżej 1 kV pomiar rezystancji izolacji instalacji oraz sprawdzenie oznaczenia kabla, ciągłości żył i zgodności faz, próba napięciowa kabla. Badania napięciem probierczym wykonuje się tylko jeden raz.

Parametry badań oraz sposób przeprowadzenia badań są określone w normach PN-IEC 60364-6-61:2000 i PN-E-04700:1998/Az1:2000.

Wyniki badań trzeba zamieścić w protokole odbioru końcowego.

9. Podstawa płatności

Ogólne ustalenia dotyczące podstawy rozliczenia robót podano w ST „Wymagania ogólne”, pkt 9.

9.1. Zasady rozliczenia i płatności

Rozliczenie robót montażowych instalacji elektrycznych może być dokonane jednorazowo po wykonaniu pełnego zakresu robót i ich końcowym odbiorze lub etapami określonymi w umowie, po dokonaniu odbiorów częściowych robót.

Ostateczne rozliczenie umowy pomiędzy zamawiającym a wykonawcą następuje po dokonaniu odbioru pogwarancyjnego.

Podstawę rozliczenia oraz płatności wykonanego i odebranego zakresu robót stanowi wartość tych robót obliczona na podstawie:

- określonych w dokumentach umownych (ofercie) cen jednostkowych i ilości robót zaakceptowanych przez zamawiającego lub
- ustalonej w umowie kwoty ryczałtowej za określony zakres robót.
- Ceny jednostkowe wykonania, robót instalacji elektrycznych lub kwoty ryczałtowe obejmujące roboty instalacyjne uwzględniają również:
 - przygotowanie stanowiska roboczego,
 - dostarczenie do stanowiska roboczego materiałów, narzędzi i sprzętu,
 - obsługę sprzętu nie posiadającego etatowej obsługi,
 - ustawienie i przestawienie drabin oraz lekkich rusztowań przesłownych umożliwiających wykonanie robót na wysokości do 4 m (jeśli taka konieczność występuje),
 - usunięcie wad i usterek oraz naprawienie uszkodzeń powstałych w czasie robót,
 - uporządkowanie miejsca wykonywania robót,
 - usunięcie pozostałości, resztek i odpadów materiałów w sposób podany w specyfikacji technicznej szczegółowej,
 - likwidację stanowiska roboczego.

W kwotach ryczałtowych ujęte są również koszty montażu, demontażu i pracy rusztowań niezbędnych do wykonania robót na wysokości.

10. Przepisy związane

10.1. Normy

- PN-IEC 60364-1:2000 Instalacje elektryczne w obiektach budowlanych. Zakres, przedmiot i wymagania podstawowe.
- PN-IEC 60364-4-41:2000 Instalacje elektryczne w obiektach budowlanych. Ochrona dla zapewnienia bezpieczeństwa. Ochrona przeciwporażeniowa.
- PN-IEC 60364-4-42:1999 Instalacje elektryczne w obiektach budowlanych. Ochrona dla zapewnienia bezpieczeństwa. Ochrona przed skutkami oddziaływania ciepłego.
- PN-IEC 60364-4-43:1999 Instalacje elektryczne w obiektach budowlanych. Ochrona dla zapewnienia bezpieczeństwa. Ochrona przed prądem przetężeniowym.
- PN-IEC 60364-4-46:1999 Instalacje elektryczne w obiektach budowlanych. Ochrona dla zapewnienia bezpieczeństwa. Odłączanie izolacyjne i łączenie.
- PN-IEC 60364-4-47:2001 Instalacje elektryczne w obiektach budowlanych. Ochrona dla zapewnienia bezpieczeństwa. Stosowanie środków ochrony dla zapewnienia bezpieczeństwa. Postanowienia ogólne. Środki ochrony przed porażeniem prądem elektrycznym.

- PN-IEC 60364-5-51: 2000 Instalacje elektryczne w obiektach budowlanych. Dobór i montaż wyposażenia elektrycznego. Postanowienia ogólne.
- PN-IEC 60364-5-52:2002 Instalacje elektryczne w obiektach budowlanych. Dobór i montaż wyposażenia elektrycznego. Oprzewodowanie.
- PN-IEC 60364-5-523:2001 Instalacje elektryczne w obiektach budowlanych. Dobór i montaż wyposażenia elektrycznego. Obciążalność prądowa długotrwała przewodów.
- PN-IEC 60364-5-53:2000 Instalacje elektryczne w obiektach budowlanych. Dobór i montaż wyposażenia elektrycznego. Aparatura rozdzielcza i sterownicza.
- PN-IEC 60364-5-54:1999 Instalacje elektryczne w obiektach budowlanych. Dobór i montaż wyposażenia elektrycznego. Uziemienia i przewody ochronne.
- PN-IEC 60364-5-559:2003 Instalacje elektryczne w obiektach budowlanych. Dobór i montaż wyposażenia elektrycznego. Inne wyposażenie. Oprawy oświetleniowe i instalacje oświetleniowe.
- PN-IEC 60364-5-56:1999 Instalacje elektryczne w obiektach budowlanych. Dobór i montaż wyposażenia elektrycznego. Instalacje bezpieczeństwa.
- PN-IEC 60364-6-61:2000 Instalacje elektryczne w obiektach budowlanych. Sprawdzanie. Sprawdzanie odbiorcze.
- PN-IEC 60364-7-701:1999 Instalacje elektryczne w obiektach budowlanych. Wymagania dotyczące specjalnych instalacji lub lokalizacji. Pomieszczenia wyposażone w wannę lub/i basen natryskowy.
- PN-IEC 60364-7-702:1999 Instalacje elektryczne w obiektach budowlanych. Wymagania dotyczące specjalnych instalacji lub lokalizacji. Baseny pływackie i inne.
- PN-IEC 60364-7-702:1999/ Ap1:2002 Instalacje elektryczne w obiektach budowlanych. Wymagania dotyczące specjalnych instalacji lub lokalizacji. Baseny pływackie i inne.
- PN-IEC 60364-7-704:1999 Instalacje elektryczne w obiektach budowlanych. Wymagania dotyczące specjalnych instalacji lub lokalizacji. Instalacje na terenie budowy i rozbiórki.
- PN-IEC 60364-7-705:1999 Instalacje elektryczne w obiektach budowlanych. Wymagania dotyczące specjalnych instalacji lub lokalizacji. Instalacje elektryczne w gospodarstwach rolniczych i ogrodniczych.
- PN-IEC 60898:2000 Sprzęt elektroinstalacyjny. Wyłączniki do zabezpieczeń przetężeniowych instalacji domowych i podobnych.
- PN-EN 50146:2002 (U) Wyposażenie do mocowania kabli w instalacji elektrycznych.
- PN-EN 60445:2002 Zasady podstawowe i bezpieczeństwa przy współdziałaniu człowieka z maszyną, oznaczanie i identyfikacja. Oznaczenia identyfikacyjne zacisków urządzeń i zakończeń żył przewodów oraz ogólne zasady systemu alfanumerycznego.
- PN-EN 60446:2004 Zasady podstawowe i bezpieczeństwa przy współdziałaniu człowieka z maszyną, oznaczanie i identyfikacja. Oznaczenia identyfikacyjne przewodów barwami albo cyframi.
- PN-EN 60529:2003 Stopnie ochrony zapewnianej przez obudowy (Kod IP).
- PN-EN 60664-1:2003 (U) Koordynacja izolacji urządzeń elektrycznych w układach niskiego napięcia. Część 1: Zasady, wymagania i badania.
- PN-EN 60670-1:2005 (U) Puszki i obudowy do sprzętu elektroinstalacyjnego do użytku domowego i podobnego. Część 1: Wymagania ogólne.
- PN-EN 60799:2004 Sprzęt elektroinstalacyjny. Przewody przyłączeniowe i przewody pośredniczące.
- PN-EN 60898-1:2003 (U) Sprzęt elektroinstalacyjny. Wyłączniki do zabezpieczeń przetężeniowych instalacji domowych i podobnych. Część 1: Wyłączniki do obwodów prądu przemiennego.
- PN-EN 60898-1:2003/
- A1:2005(U) Sprzęt elektroinstalacyjny. Wyłączniki do zabezpieczeń przetężeniowych instalacji domowych i podobnych. Część 1: Wyłączniki do obwodów prądu przemiennego (Zmiana A1).
- PN-EN 60898-1:2003/
- AC:2005 (U) Sprzęt elektroinstalacyjny. Wyłączniki do zabezpieczeń przetężeniowych instalacji domowych i podobnych. Część 1: Wyłączniki do obwodów prądu przemiennego.
- PN-EN 61008-1:2005 (U) Sprzęt elektroinstalacyjny. Wyłączniki różnicowoprądowe bez wbudowanego zabezpieczenia nadprądowego do użytku domowego i podobnego (RCCB). Część 1: Postanowienia ogólne.
- PN-EN 61009-1:2005 (U) Sprzęt elektroinstalacyjny. Wyłączniki różnicowoprądowe z wbudowanym zabezpieczeniem nadprądowym do użytku domowego i podobnego (RCBO). Część 1: Postanowienia ogólne.

- PN-E-04700:1998 Urządzenia i układy elektryczne w obiektach elektroenergetycznych. Wytyczne przeprowadzania pomontażowych badań odbiorczych.
- PN-E-04700:1998/ Az1:2000 Urządzenia i układy elektryczne w obiektach elektroenergetycznych. Wytyczne przeprowadzania pomontażowych badań odbiorczych (Zmiana Az1).
- PN-E-93207:1998 Sprzęt elektroinstalacyjny. Odgałęźniki instalacyjne i płytki odgałęźne na napięcie do 750 V do przewodów o przekrojach do 50 mm². Wymagania i badania.
- PN-E-93207:1998/ Az1:1999 Sprzęt elektroinstalacyjny. Odgałęźniki instalacyjne i płytki odgałęźne na napięcie do 750 V do przewodów o przekrojach do 50 mm². Wymagania i badania (Zmiana Az1).
- PN-E-93210:1998 Sprzęt elektroinstalacyjny. Automaty schodowe na znamionowe napięcie robocze 220 V i 230 V i prądy znamionowe do 25 A. Wymagania i badania.
- PN-90/E-05029 Kod do oznaczania barw.
- PN-86/E-05003.01 Ochrona odgromowa obiektów budowlanych. Wymagania ogólne.
- PN-89/E-05003.03 Ochrona odgromowa obiektów budowlanych. Ochrona obostrzona.
- PN-92/E-05003.04 Ochrona odgromowa obiektów budowlanych. Ochrona specjalna.

10.2. Rozporządzenia

- Rozporządzenie Ministra Infrastruktury z dnia 11 sierpnia 2004 r. w sprawie sposobów deklarowania zgodności wyrobów budowlanych oraz sposobu znakowania ich znakiem budowlanym (Dz. U. z 2004 r. Nr 198, poz. 2041).
- Rozporządzenie Ministra Infrastruktury z 11 sierpnia 2004 r. w sprawie systemów oceny zgodności, wymagań, jakie powinny spełniać notyfikowane jednostki uczestniczące w ocenie zgodności oraz sposobu oznaczenia wyrobów budowlanych oznakowania CE (Dz. U. Nr 195, poz. 2011).

10.3. Inne dokumenty i instrukcje

- Warunki techniczne wykonania i odbioru robót budowlano-montażowych (tom I, część 4) Arkady,
- Warunki techniczne wykonania i odbioru robót budowlanych ITB część D: Roboty instalacyjne. Zeszyt 1: Instalacje elektryczne i piorunochronne w budynkach mieszkalnych. Warszawa 2003 r.
- Warunki techniczne wykonania i odbioru robót budowlanych ITB część D: Roboty instalacyjne. Zeszyt 2: Instalacje elektryczne i piorunochronne w budynkach użyteczności publicznej. Warszawa 2004 r.
- Poradnik monter elektryka WNT Warszawa 1997 r.

SST E.2.00.00 Przyłącze telekomunikacyjne Kod CPV 45232300-5

1. Wstęp

1.1. Przedmiot SST

Przedmiotem niniejszej Specyfikacji technicznej są wymagania szczegółowe dotyczące wykonania i odbioru robót związanych z budową przyłącza teletechnicznego.

1.2. Zakres stosowania SST

Niniejszą ST należy stosować dla całego zakresu robót zadania

1.3. Zakres robót objętych SST

Ustalenia zawarte w niniejszej SST dotyczą prowadzenia budowy przyłącza telekomunikacyjnego. Szczegółowy zakres prac przedstawiono w przedmiarze robót:

- budowę rurociągu ochronnego z rury HDPE fi 40
- budowę kabla rozdzielczego XzTKMXpw 2x2x0,5
- montaż łączówek kablowych.
- montaż złącza kablowego.

1.4. Określenia podstawowe

- Sieć miejscowa - sieć łączy telefonicznych obszaru jednego miasta z urządzeniami liniowymi, łącząca centrale między sobą oraz centrale ze stacjami abonenckimi.
- Linia telekomunikacyjna - linia do przesyłania sygnałów telekomunikacyjnych.
- Długość trasowa kabli - odległość mierzona między dwoma punktami (złączami) po trasie kabla.
- Długość elektryczna kabla - rzeczywista długość odcinka kabla zawarta między dwoma punktami (złączami) na kablu, mierzona wzdłuż osi kabla, równa długości trasowej powiększonej o falowanie kabla i zapasy.
- Długość montażowa kabla - długość elektryczna kabla powiększona o dodatek na wykonanie złączy.
- Złącze kabla miedzianego – miejsce trwałego połączenia odcinków instalacyjnych kabli miedzianych przy zastosowaniu kompletnej osłony (mufy) złączowej.
- Łączówka kablowa – miejsce rozszycia i zakończenia kabla telekomunikacyjnego.
- Taśma ostrzegawcza - lokalizacyjna – taśma, zazwyczaj polietylenowa, w kolorze pomarańczowym zawierająca czynnik lokalizacyjny, np.: taśmę stalową z napisem „UWAGA! KABEL TELEKOMUNIKACYJNY”, układana nad rurociągiem kablowym lub kablami telekomunikacyjnymi.

2. Materiały

2.1. Ogólne wymagania dotyczące materiałów.

Materiały do budowy kablowych linii telekomunikacyjnych nabywane są przez Wykonawcę u wytwórców, którzy zostali zaakceptowani przez właściciela sieci telekomunikacyjnej. Każdy materiał musi mieć atest wytwórcy stwierdzający zgodność jego wykonania z odpowiednimi normami.

2.2. Kable telekomunikacyjne

Typy kabli telekomunikacyjnych, ich pojemności i średnice podano w punkcie 1.3. Kable telekomunikacyjne dostarczane są na bębnach drewnianych, których wielkości określone są w normie PN/D-79353 i zależą od średnicy kabla i jego powłoki. Każdy bęben jest nacechowany numerem wielkości i numerem ewidencyjnym oraz następującymi znakami i napisami:

- nazwa i znakiem fabrycznym producenta,
- strzałka wskazująca kierunek obrotów bębna przy toczeniu.

Do jednej z tarcz bębna przymocowana jest tabliczka, na której podany jest typ kabla, jego długość i ciężar oraz producent.

Stosuje się następujące typy kabli:

- Kable telekomunikacyjne - w liniach kablowych doziemnych powinny być stosowane telekomunikacyjne kable miejscowe o izolacji piankowej z polietylenu jednolitego, o powłoce polietylenowej z zaporą przeciwwilgociową wg norm PN-92/T-90335, PN-92/T-90336, ZN-96/TP S.A.-029.

2.3. Łączówki kablowe

Jako systemy łączówek kablowych do kabli telefonicznych sieci rozdzielczej stosować łączówki rozłączne żelowane typu szczelinowego.

2.4. Materiały budowlane

Piasek do prac budowlanych powinien odpowiadać wymaganiom BN-87/6774-04. Zaleca się stosowanie tego piasku na podsypki przy układaniu kabli i rur plastikowych w ziemi.

2.5. Taśma z folii polietylenowej do znakowania tras kablowych

Taśma ostrzegawczo-lokalizacyjna układana jest w ziemi nad rurociągiem kablowym lub kablem telekomunikacyjnym powinna być wykonana z polietylenu wysokociśnieniowego lub niskociśnieniowego, pierwotnego, lub innego materiału o nie gorszych właściwościach według normy nr ZN-96/TP S.A. – 025. Taśmę należy przechowywać w kręgach ułożonych na drewnianych podestach w pomieszczeniach o temperaturze do 35 °C.

2.6. Materiały dodatkowe

Materiały należy przechowywać w pomieszczeniach suchych, zabezpieczonych od wpływów atmosferycznych i chemicznych, a zwłaszcza od wyziewów kwasowych. Materiały należy również zabezpieczyć przed uszkodzeniami mechanicznymi oraz przechowywać wg szczegółowych informacji zawartych przez producenta na opakowaniach firmowych. Materiały dodatkowe przewidziane do wykonania prac przedstawiono w zestawieniu materiałowym w przedmiarze robót

3. Sprzęt

3.1. Ogólne wymagania

Wykonawca jest zobowiązany do używania jedynie takiego sprzętu, który nie spowoduje niekorzystnego wpływu na jakość wykonywanych robót. Sprzęt używany do robót powinien być zgodny z ofertą Wykonawcy i powinien odpowiadać pod względem typów i ilości wskazaniom zawartym w specyfikacjach zaakceptowanym przez Inwestora.

W przypadku braku ustaleń w takich dokumentach sprzęt powinien być uzgodniony i zaakceptowany przez Inwestora. Liczba i wydajność sprzętu będzie gwarantować przeprowadzenie robót, zgodnie z zasadami określonymi w dokumentacji projektowej, specyfikacjach i wskazaniach Inwestora w terminie przewidzianym umową.

Sprzęt będący własnością Wykonawcy lub wynajęty do wykonania robót ma być utrzymywany w dobrym stanie i gotowości do pracy. Będzie on zgodny z normami ochrony środowiska i przepisami dotyczącymi jego użytkowania.

Jeżeli dokumentacja projektowa lub specyfikacje przewidują możliwość wariantowego użycia sprzętu przy wykonywanych robotach, Wykonawca powiadomi Inwestora o swoim zamiarze wyboru i uzyska jego akceptację przed użyciem sprzętu.

Wybrany sprzęt, po akceptacji Inwestora, nie może być później zmieniany bez jego zgody. Jakikolwiek sprzęt, maszyny, urządzenia i narzędzia nie gwarantujące zachowania warunków kontraktu, zostaną przez Inwestora zdyskwalifikowane i nie dopuszczone do robót.

3.2. Sprzęt do budowy przyłączy telekomunikacyjnych

Wykonawca przystępujący do wykonania budowy przyłącza telekomunikacyjnego winien wykazać się możliwością korzystania z niezbędnego sprzętu do wykonania przedmiotowych prac.

4. Transport

4.1. Wymagania ogólne

Wykonawca jest obowiązany do stosowania jedynie takich środków transportu, które nie wpłyną niekorzystnie na jakość wykonywanych robót. Liczba środków transportu powinna gwarantować prowadzenie robót zgodnie z zasadami określonymi w dokumentacji projektowej, ST i wskazaniach Inżyniera, w terminie przewidzianym kontraktem.

4.2. Środki do transportu materiałów i elementów

Wykonawca powinien wykazać się możliwością korzystania z następujących środków transportu:

- samochód skrzyniowy,
- samochód samowyladowczy,
- samochód dostawczy,
- przyczepa do przewozu kabli do 4 t

Przewożone materiały należy zabezpieczyć przed możliwością przesuwania w czasie transportu.

4.3. Transport materiałów i elementów

Rury można przewozić dowolnymi środkami transportu przy temperaturze nie niższej niż -10°C. Przy załadunku i rozładunku w okresie obniżonych temperatur nie należy rzucać rurami i należy chronić je przed uderzeniami. Rury powinny być ładowane obok siebie na całej powierzchni i zabezpieczone przed przesuwaniem się przez podklinowanie lub w inny sposób. Należy zwrócić uwagę, aby rury nie stykały się z ostrymi przedmiotami i przez to nie zostały uszkodzone mechanicznie.

4.4. Transport kruszyw

Kruszywa mogą być przewożone dowolnymi środkami transportu, w sposób zabezpieczający je przed zanieczyszczeniem i nadmiernym zawilgoceniem.

5. Technologia wykonania

5.1. Ogólne zasady wykonania robót

Technologia budowy uzależniona jest od warunków technicznych wydawanych przez Użytkownika linii, który w sposób ogólny określa sposób budowy. Jeżeli dokumentacja projektowa nie przewiduje inaczej, to przyłącze telekomunikacyjne należy budować zachowując następującą kolejność robót:

- wytyczyć geodezyjnie przebieg projektowanego przyłącza,
- wybudować rurociąg ochronny na całej długości trasowej,
- wciągnąć kabel do przygotowanych rur,
- zakończyć kabel łączówką szczelinową w skrzynce kablowej budynku,
- wykonać złącze rozgałęźne,
- wykonać pomiary kontrolne końcowe,

Roboty należy wykonać zgodnie z normami i przepisami budowy, bezpieczeństwa i higieny pracy.

Wykopy powstałe po budowie przyłącza powinny być zasypane zagęszczonym gruntem i wyrównane do poziomu terenu.

5.2. Roboty ziemne związane z budową przyłącza

Prace związane z wykopami przy odkryciu i zabezpieczeniu istniejących doziemnych kabli telekomunikacyjnych wykonywać rzecznie z zachowaniem szczególnej ostrożności.

5.2.1. Głębokość wykopów

Głębokości wykopów podane są w tablicy 3 normy BN-73/8984-05.

5.2.2. Szerokość wykopów

Szerokości wykopów podane są w tablicy 4 normy BN-73/8984-05.

5.2.3. Przygotowanie wykopów

Wykopy powinny być tak przygotowane, aby spełniały wymagania podane w punkcie 5.9 normy BN-73/8984-05. Ściany wykopów powinny być pochyłe.

5.2.4. Zasypywanie zabezpieczonych kabli

Górna warstwę rur zabezpieczających należy przysypać piaskiem lub przesianym gruntem do grubości przykrycia nie mniejszej od 5 cm, a następnie warstwa piasku lub przesianego gruntu grubości około 20 cm. Następnie należy zasypać wykop gruntem warstwami co 20 cm i ubijać ubijakami mechanicznymi.

5.2.5. Ułożenie taśmy z folii polietylenowej do znakowania tras kablowych

Taśmę ostrzegawczą układać w wykopie na głębokości 0,4 m

6. Kontrola jakości

6.1. Ogólne zasady kontroli jakości robót

Celem kontroli jest stwierdzenie osiągnięcia założonej jakości wykonywanych robót przy budowie linii kablowej. Wykonawca ma obowiązek wykonania pełnego zakresu badań na budowie w celu wskazania

Inwestorowi zgodności dostarczonych materiałów i realizowanych robót z dokumentacją projektową oraz wymaganiami ST.

Przed przystąpieniem do badania, Wykonawca powinien powiadomić Inwestora o rodzaju i terminie badania. Po wykonaniu badania, Wykonawca przedstawia na piśmie wyniki badań do akceptacji Inwestora.

Wykonawca powiadamia pisemnie Inwestora o zakończeniu każdej roboty zanikającej, którą może kontynuować dopiero po pisemnej akceptacji odbioru przez Inwestora. Kontrola jakości robót telekomunikacyjnych powinna odbywać się w obecności przedstawiciela użytkownika sieci. Jakość robót musi uzyskać akceptację tych instytucji.

6.2. Pomiary parametrów elektrycznych

Badania linii wieloparowych należy wykonać w celu sprawdzenia zgodności jej wykonania z wymaganiami norm oraz niniejszym projektem. Wyniki pomiarów wybudowanej linii kablowych powinny być zawarte w dokumentacji powykonawczej wraz z protokołami pomiarów i badań wymaganych pomiarów technicznych.

Podstawowe parametry linii jakie należy ustalić po wykonaniu pomiarów to:

- Rezystancji przewodów - wykonać prądem stałym metodą mostkową z dokładnością co najmniej 0,5%;
- Pomiary tłumienności skutecznej przy jednej częstotliwości;
 - Pomiary tłumienności zbliżno- i zdalno-przenikowej przy jednej częstotliwości kabla należy wykonać zgodnie z normą PN-73/E-04160/85 przy częstotliwości 1kHz. W przypadku uzyskania podczas pomiarów wartości parametrów technicznych niezgodnych z normą należy poszczególne elementy linii poprawić i po ponownym pomiarze, zgłosić do odbioru.

Przedstawioną do odbioru linię telekomunikacyjną należy uznać za wykonaną zgodnie z wymaganymi warunkami, jeżeli sprawdzenie i pomiary podane w rozdziale 6 niniejszych ST dały pozytywny wynik. Elementy linii, które w wyniku przeprowadzonych badań otrzymały ocenę ujemną, powinny być wymienione lub poprawione i ponownie zgłoszone do odbioru.

Ocena jakości robót powinna być wykonana przy udziale przedstawiciela właściciela linii.

7. Obmiar robót

Przedmiar robót został wykonany w oparciu o dokumentację projektową. Ewentualne dodatkowe ustalenia wynikłe w czasie budowy należy dokonać z Inspektorem Nadzoru powiadamiając jednocześnie Inwestora.

7.1. Jednostki obmiarowe.

Jednostka obmiarowa dla budowy kabli miedzianych jest 1km/para (jedna kilometropara).

8. Odbiór robót

Po wykonaniu budowy przyłącza teletechnicznego do eksploatacji, Wykonawca zobowiązany jest dostarczyć Zamawiającemu następujące dokumenty:

- aktualna powykonawcza dokumentacja projektowa,
- geodezyjna dokumentacja powykonawcza,
- protokoły z dokonanych pomiarów,
- protokoły odbioru robót zanikających,

9. Podstawa płatności

Płatność za wykonany zakres należy przyjmować zgodnie z obmiarem i oceną jakości wykonanych robót na podstawie atestów producenta urządzeń, oględzin i pomiarów sprawdzających.

9.1. Cena jednostki obmiarowej.

Cena wykonania robót obejmuje:

- wytyczenie elementów linii w terenie,
- nadzór właściciela (użytkownika) linii,
- nadzór właścicieli krzyżowanych sieci i urządzeń,
- wyłączenia w trakcie budowy i załączeń linii po pracach,
- dostarczenie materiałów,
- roboty przygotowawcze,
- zabezpieczenie krzyżowanych obiektów i sieci oraz ich wymaganych wyłączeń,

- prace budowlano-montażowe przygotowania i zabudowanie materiałów zgodnie z dokumentacją projektową,
- przywrócenie terenu do stanu poprzedniego: uprzątnięcia używanych materiałów i odpadów,
- naprawy uczynionych szkód, niwelacji terenu i rekultywacji gruntu,
- inwentaryzację geodezyjną powykonawczą,
- pełnienie nadzoru gwarancyjnego,
- inne prace niezbędne do wykonania budowy przyłącza,
- czasowe zajęcie terenu,
- wszystkie inne czynności służące wykonaniu zadania

Płatność zgodnie z dokonanym obmiarem, po sprawdzaniu jakości wykonanych prac oraz po dokonanym ich odbiorze.

9.2. Ilość jednostek obmiarowych.

Wg przedmiaru robót.

10. Przepisy związane

10.1. Polskie normy

- PN-76/D-79353 Bębny kablowe
- PN-88/B-32250 Materiały budowlane. Woda do betonów i zapraw.
- PN-59/T-92061 Teletechniczne druty stalowe.

10.2. Normy branżowe

- BN-87/6774-04 Kruszywa mineralne do nawierzchni drogowych. Piasek.
- BN-87/6774-04 Kruszywa mineralne do nawierzchni drogowych. Piasek.
- BN-76/8984-17 Telekomunikacyjne sieci miejscowe. Ogólne wymagania.
- BN-88/8984-17/03 Telekomunikacyjne sieci miejscowe. Linie kablowe. Ogólne wymagania i badania.
- BN-72/3233-13 Telekomunikacyjne linie kablowe. Opaski oznaczeniowe.

10.3. Normy zakładowe TP S.A.

- ZN96/TPSA-004 Zbliżenia i skrzyżowania z innymi urządzeniami uzbrojenia terenowego. Ogólne wymagania techniczne
- ZN96/TPSA-018 Rury polietylenowe (RHDPEp) przepustowe. Wymagania i badania.
- ZN96/TPSA-019 Rury trudnopalne (RHDPEt). Wymagania i badania.
- ZN96/TPSA-020 Złączki rur kanalizacji kablowej. Wymagania i badania.
- ZN96/TPSA-021 Uszczelki końców rur kanalizacji kablowej. Wymagania i badania.
- ZN96/TPSA-022 Przywieszka identyfikacyjna. Wymagania i badania.
- ZN96/TPSA-024 Zasobnik łączowy. Wymagania i badania.
- ZN96/TPSA-025 Taśmy ostrzegawcze i ostrzegawczo-lokalizacyjne. Wymagania i badania.
- ZN96/TPSA-026 Słupki oznaczeniowe i oznaczeniowo-pomiarowe. Wymagania i badania.
- ZN96/TPSA-041 Zabezpieczone pokrywy studni kablowych, dodatkowe (wewnętrzne). Wymagania i badania.

10.4. Inne dokumenty związane

- Ustawa Prawo budowlane z dnia 07.07.1994 (Dz. U. Nr 89 z 1994r, póź. 414) z późniejszymi zmianami.
- Rozporządzenie Ministra Budownictwa i Przemysłu Materiałów Budowlanych w sprawie bezpieczeństwa i higieny pracy przy wykonywaniu robót budowlano – montażowych i rozbiórkowych. Dziennik Ustaw nr 13 z dnia 10 kwietnia 1972 r. Rozporządzenie MGPIB z 21.02.1995 w sprawie rodzaju i zakresu opracowań geodezyjno-kartograficznych oraz czynności geodezyjnych obowiązujących w budownictwie (Dz. U. Nr 25 z 1995, póź. 133)

SST E.3.00.00 Instalacje sygnalizacji włamania i napadu (SSWIN)

Kod CPV 45312200-9

1. WSTĘP

1.1. Przedmiot specyfikacji

Przedmiotem niniejszej szczegółowej specyfikacji technicznej ST4 są wymagania ogólne dotyczące wykonania i odbioru robót związanych z wykonaniem instalacji elektrycznych niskoprądowych dla inwestycji pod nazwą: „Przebudowa i adaptacja pomieszczeń w budynku administracyjno- szkoleniowym Generalnej Dyrekcji Lasów Państwowych przy ul. Leśników 21A w Sękocinie Starym”.

1.2. Zakres stosowania specyfikacji

Specyfikacja Techniczna ST4 jest dokumentem przetargowym i kontraktowym przy zleceniu i realizacji robót Budowlanych - Instalacje Elektryczne Niskoprądowe. Ustalenia zawarte w niniejszej specyfikacji obejmują wszystkie czynności umożliwiające i mające na celu wykonanie wszystkich robót przewidzianych w przedmiarze robót. Obejmują prace związane z dostawą materiałów, wykonawstwem i wykończeniem na miejscu. Odstępstwa od wymagań podanych w niniejszej specyfikacji mogą mieć miejsce tylko w przypadkach małych prostych robót i konstrukcji drugorzędnych o niewielkim znaczeniu, dla których istnieje pewność, że podstawowe wymagania będą spełnione przy zastosowaniu metod wykonania na podstawie doświadczenia i przy przestrzeganiu zasad sztuki budowlanej i monterskiej.

1.3. Ogólne wymagania dotyczące robót

Wykonawca robót jest odpowiedzialny za jakość ich wykonania oraz za ich zgodność z dokumentacją projektową, normatywami elektrycznymi, zaleceniami Inspektora nadzoru oraz nadzoru inwestorskiego i autorskiego oraz zgodnie z zasadami Prawa Budowlanego.

Wszelkie odstępstwa oraz ewentualne zmiany w zastosowanym osprzęcie lub urządzeniach muszą

1.4. Zgodność robót z dokumentacją projektową i specyfikacją

Montaż elementów wykonywać na podstawie dokumentacji projektowej i szczegółowej specyfikacji technicznej wykonania i odbioru robót montażowych, opracowanych dla konkretnego przedmiotu zamówienia.

Wielkości określone w dokumentacji projektowej i w specyfikacji są uważane za wartości docelowe, od których dopuszczalne są odchylenia w ramach określonego przedziału tolerancji. Cechy materiałów i elementów instalacji muszą być jednorodne i wykazywać zgodność z określonymi wymaganiami i certyfikatami. W przypadku, gdy dostarczane materiały lub wykonane roboty nie będą zgodne z dokumentacją projektową lub specyfikacją i mają wpływ na niezadowalającą jakość elementu instalacji, to takie materiały zostaną zastąpione innymi, a elementy instalacji zdemontowane i wykonane ponownie na koszt Wykonawcy.

Roboty nie ujęte w specyfikacji wykonywać wg: obowiązujących norm i przepisów, instrukcji DTR urzędów,

1.5. Ochrona przeciwpożarowa

Wykonawca będzie przestrzegać przepisy ochrony przeciwpożarowej. Wykonawca będzie utrzymywać sprawny sprzęt przeciwpożarowy, wymagany odpowiednimi przepisami na terenie budowy.

1.6. Stosowanie się do przepisów prawa oraz innych przepisów

Wykonawca zobowiązany jest znać wszelkie przepisy wydane przez organy administracji państwowej i samorządowej, które są w jakikolwiek sposób związane z robotami i będzie w pełni odpowiedzialny za przestrzeganie tych praw, przepisów i wytycznych podczas prowadzenia robót, np. rozporządzenie Ministra infrastruktury z dnia 6 lutego 2003 r. w sprawie bezpieczeństwa i higieny pracy podczas wykonywania robót budowlanych (Dz. U. z dn. 19.03.2003 r. Nr 47, poz. 401) oraz Ministra Pracy i Polityki Socjalnej z dnia 26 września 1997 r. w sprawie ogólnych przepisów bezpieczeństwa i higieny pracy (Dz. U. Nr 169 poz. 1650).

Wykonawca będzie przestrzegać praw patentowych i będzie w pełni odpowiedzialny za wypełnienie wszelkich wymagań prawnych odnośnie wykorzystania opatentowanych urządzeń lub metod i w sposób ciągły będzie informować Inspektora nadzoru o swoich działaniach, przedstawiając kopie zezwoleń i inne odnośne dokumenty

2. MATERIAŁY

2.1. Właściwości wyrobów budowlanych

Wykonawca przedstawi Inspektorowi nadzoru szczegółowe informacje dotyczące zamawiania materiałów i odpowiednie aprobaty techniczne lub świadectwa badań laboratoryjnych oraz próbki do zatwierdzenia. Wszystkie materiały i wyroby stosowane do wykonania robót powinny spełniać wymagania polskich norm (PN), w tym norm europejskich wprowadzonych do zbioru krajowych aktów prawnych (PN-EN), a w przypadku materiałów i urządzeń dla których nie ustanowiono normy – aprobat technicznych oraz ustawy z dnia 16.04.2004 r. o wyrobach budowlanych.

Wyrób budowlany może być wprowadzony, jeżeli nadaje się do stosowania przy wykonywaniu robót budowlanych, w zakresie odpowiadającym jego właściwościom użytkowym i przeznaczeniu, to znaczy ma właściwości użytkowe umożliwiające prawidłowo zaprojektowanym i wykonanym obiektom budowlanym, w których ma być zastosowany w sposób trwały, spełnienie wymagań podstawowych. Dopuszcza się cztery sposoby oznakowania wyrobów:

- oznakowanie CE, co oznacza, że dokonano oceny jego zgodności z normą zharmonizowaną albo europejską aprobatą techniczną bądź krajową specyfikacją techniczną państwa członkowskiego Unii Europejskiej lub Europejskiego Obszaru Gospodarczego, uznaną przez Komisję Europejską za zgodną z wymaganiami podstawowymi;
- oznakowanie polskim znakiem budowlanym;
- wyroby regionalne, które będą znakowane specjalnym znakiem jako regionalny wyrób budowlany;
- wyroby budowlane wykonane według indywidualnej dokumentacji technicznej, sporządzonej przez projektanta obiektu lub z nim uzgodnionej, dla których producent wydał oświadczenie wskazujące, że zapewniono zgodność wyrobu budowlanego z tą dokumentacją oraz z innymi przepisami. Ponadto wyroby budowlane dopuszczone do obrotu i powszechnego stosowania w budownictwie na
- podstawie przepisów z przed 1.05.2004 r. nadal nadają się do stosowania przy wykonywaniu robót budowlanych.

2.2. Źródła uzyskania materiałów

Co najmniej na trzy tygodnie przed zaplanowanym wykorzystaniem jakichkolwiek materiałów przeznaczonych do robót Wykonawca przedstawi szczegółowe informacje dotyczące proponowanego źródła wytwarzania, zamawiania lub wydobywania tych materiałów i odpowiednie świadectwa badań laboratoryjnych oraz próbki do zatwierdzenia przez Inspektora nadzoru. Zatwierdzenie partii (części) materiałów z danego źródła nie oznacza automatycznie, że wszelkie materiały z danego źródła uzyskają zatwierdzenie.

2.3. Przechowywanie i składowanie materiałów

Wykonawca zapewni, aby tymczasowo składowane materiały, do czasu gdy będą one potrzebne do robót, były zabezpieczone przed zanieczyszczeniem, zachowały swoją jakość i właściwość do robót i były dostępne do kontroli przez Inspektora nadzoru.

Miejsca czasowego składowania będą zlokalizowane w obrębie terenu budowy w miejscach uzgodnionych z Inspektorem nadzoru lub poza terenem budowy w miejscach zorganizowanych przez Wykonawcę.

2.4. Materiały nie odpowiadające wymaganiom

Materiały nie odpowiadające wymaganiom zostaną przez Wykonawcę wywiezione z terenu budowy, bądź złożone w miejscu wskazanym przez Inspektora nadzoru. Jeśli Inspektor nadzoru zezwoli Wykonawcy na użycie tych materiałów do innych robót niż te, dla których zostały zakupione to koszt tych materiałów zostanie przewartościowany przez Inspektora.

Każdy rodzaj Robót, w którym znajdują się niezbadane i nie zaakceptowane materiały, Wykonawca wykonuje na własne ryzyko, licząc się z jego nie przyjęciem i niezapłaceniem.

2.5. Wariantowe stosowanie materiałów

Jeśli dokumentacja projektowa lub specyfikacja techniczna przewiduje możliwość wariantowego zastosowania rodzaju materiału w wykonywanych robotach, Wykonawca powiadomi Inspektora nadzoru o swoim zamiarze co najmniej 3 tygodnie przed użyciem materiału, albo w okresie dłuższym, jeśli będzie to wymagane dla badań prowadzonych przez Inspektora. Wybrany i zaakceptowany rodzaj materiału nie

może być później zmieniany bez zgody Inspektora.

Na podobnych zasadach dopuszcza się zastosowanie materiałów o podobnych właściwościach i zbliżonym standardzie do wymienionych w dokumentacji i specyfikacji, w uzgodnieniu z projektantem i Inspektorem nadzoru.

3. SPRZĘT

Wykonawca zobowiązany jest do używania tylko takiego sprzętu, który nie spowoduje niekorzystnego wpływu na jakość wykonywanych robót. Sprzęt używany do robót powinien być zgodny z ofertą Wykonawcy i odpowiadać pod względem typów i ilości wskazaniom zawartym w specyfikacji, dokumentacji i programem zapewnienia jakości lub projekcie organizacji robót zaakceptowanym przez Inspektora nadzoru; w przypadku braku ustaleń w takich dokumentach sprzęt powinien być uzgodniony i zaakceptowany przez Inspektora.

Liczba i wydajność sprzętu będzie gwarantować przeprowadzenie robót zgodnie z zasadami określonymi w dokumentacji projektowej, specyfikacji i wskazaniach Inspektora nadzoru, w terminie przewidzianym umową.

Sprzęt będący własnością Wykonawcy lub wynajęty do wykonania robót ma być utrzymywany w dobrym

stanie i gotowości do pracy. Będzie on zgodny z normami ochrony środowiska i przepisami dotyczącymi jego użytkowania.

Wykonawca dostarczy Inspektorowi kopie dokumentów potwierdzających dopuszczenie sprzętu do użytkowania, tam gdzie jest to wymagane przepisami.

Jeżeli dokumentacja projektowa lub specyfikacja przewidują możliwość wariantowego użycia sprzętu przy wykonywanych robotach, Wykonawca powiadomi Inspektora o swoim zamiarze wyboru i uzyska jego akceptację przed użyciem sprzętu. Wybrany sprzęt, po akceptacji Inspektora, może być później zmieniany bez jego zgody.

Jakiegokolwiek sprzęt, maszyny, urządzenia i narzędzia nie gwarantujące zachowania warunków umowy zostaną przez Inspektora nadzoru zdyskwalifikowane i niedopuszczone do robót.

Dobór właściwego sprzętu, maszyn i urządzeń zgodnie z obowiązującą technologią wykonywania i prowadzenia danego odcinka robót.

4. TRANSPORT

Wykonawca jest zobowiązany do stosowania tylko takich środków transportu, które nie wpłyną niekorzystnie na jakość wykonywanych robót i właściwości przewożonych materiałów.

Liczba środków transportu będzie zapewniać prowadzenie robót zgodnie z zasadami określonymi w dokumentacji projektowej, specyfikacji technicznej i wskazaniach Inspektora nadzoru, w terminie przewidzianym umową.

5. WYKONANIE ROBÓT

5.1. Wymagania ogólne

Wykonawca jest odpowiedzialny za prowadzenie robót zgodnie z umową oraz za jakość zastosowanych materiałów i wykonywanych robót, za ich zgodność z dokumentacją projektową, wymaganiami specyfikacji technicznej, kontrolą jakości, projektu organizacji robót oraz poleceniami Inspektora nadzoru.

Wykonawca ponosi odpowiedzialność za dokładne wytyczenie w planie i wyznaczenie wysokości wszystkich elementów robót zgodnie z wymiarami i rzędnymi określonymi w dokumentacji projektowej lub przekazanymi na piśmie przez Inspektora nadzoru.

Następstwa jakiegokolwiek błędu spowodowanego przez Wykonawcę w wytyczeniu i wyznaczaniu robót zostaną, jeśli wymagać tego będzie Inspektor nadzoru, poprawione przez Wykonawcę na własny koszt. Sprawdzenie wytyczenia Robót lub wyznaczenia wysokości przez Inspektora nie zwalnia Wykonawcy od odpowiedzialności za ich dokładność.

Decyzje Inspektora nadzoru dotyczące akceptacji lub odrzucenia materiałów i elementów robót będą oparte na wymaganiach sformułowanych w kontrakcie, dokumentacji projektowej i w niniejszej specyfikacji technicznej, a także w normach i wytycznych.

Polecenia Inspektora będą wykonywane nie później niż w czasie przez niego wyznaczonym, po ich otrzymaniu przez Wykonawcę, pod groźbą zatrzymania robót. Skutki finansowe z tego tytułu ponosi Wykonawca.

5.2. Zgodność robót z dokumentacją projektową i specyfikacją techniczną

Dokumentacja projektowa, specyfikacja techniczna ST, przedmiary robót oraz dodatkowe dokumenty przekazane przez Inspektora nadzoru Wykonawcy stanowią część umowy (kontraktu), a wymagania wyszczególnione choćby w jednym z nich są obowiązujące dla Wykonawcy, tak jakby zawarte były w całej dokumentacji.

Wykonawca nie może wykorzystywać błędów lub opuszczeń w dokumentacji projektowej, a o ich wykryciu powinien natychmiast powiadomić Inspektora nadzoru, który dokona odpowiednich zmian lub poprawek. W przypadku rozbieżności opis wymiarów ważniejszy jest od odczytów ze skali rysunków. Wszystkie wykonane roboty i dostarczone materiały będą zgodne z dokumentacją projektową i specyfikacją techniczną.

Dane określone w dokumentacji projektowej i w specyfikacji będą uważane za wartości docelowe, od których dopuszczalne są odchylenia w ramach określonego przedziału tolerancji. Cechy materiałów i elementów budowlanych muszą być jednorodne i wykazywać bliską zgodność z określonymi wymaganiami, a rozrzuty tych cech nie mogą przekraczać dopuszczalnego przedziału tolerancji.

W przypadku gdy materiały lub roboty nie będą w pełni zgodne z dokumentacją projektową lub specyfikacją i wpłynię to na nie zadowalającą jakość elementu budowlanego, to takie materiały będą niezwłocznie zastąpione innymi, a roboty rozebrane na koszt wykonawcy.

5.3. Wymagania ogólne dotyczące wykonania instalacji systemu sygnalizacji włamania i napadu SSWiN

5.3.1. Zakres wykonywanych robót

W zakres robót wchodzi:

- a) dostarczenie materiałów i sprzętu do wykonania robót
- b) dostarczenie centrali systemu monitoringu i jej montaż
- c) wykonanie przebić oraz ślepych otworów pod montaż osprzętu
- d) przygotowanie tras kablowych i montaż centralki, sterowników,
- e) układanie przewodów, kabli
- f) połączenie zgodnie z dokumentacją linii dozorowych zasilających czujki alarmowe
- g) podłączenie zgodnie z dokumentacją projektowanych czujek alarmowych,
- h) podłączenie zgodnie z dokumentacją projektowanych sygnalizatorów wewnętrznych/zewnętrznych
- i) wykonanie pomiarów i prób kontrolnych.

5.4. Wymagania szczegółowe dotyczące wykonania instalacji SSWiN

Wykonawca przedstawi kierownikowi budowy do akceptacji projekt organizacji i harmonogram robót. Niniejszy opis dotyczący prac i dostaw stanowi wytyczne dla przyszłego Wykonawcy i nie stanowi projektu technicznego. Wykonawca ma obowiązek wykonać wszystkie powierzone mu prace z należytą starannością, zgodnie ze sztuką budowlaną i w oparciu o najnowocześniejsze urządzenia. Na Wykonawcy spoczywa obowiązek uzupełnienia powierzonych mu prac o te elementy, które nie są ujęte w niniejszym opisie a wynikają z zakresu objętego częścią rysunkową. Ponadto wykonawca zobowiązany jest do zapoznania się ze wszystkimi dostępnymi dokumentami dotyczącymi projektowanej inwestycji. Materiały lub czynności w sposób oczywisty związane z pracami wyspecyfikowanymi lub wynikającymi z analizy wszystkich dokumentów związanych wchodzi w zakres obowiązków i koszty Wykonawcy. Sprawdzanie dokumentów, kontrole i testy omówione w niniejszej specyfikacji nie zwalniają Wykonawcy od odpowiedzialności za zgodność z przepisami, prawidłowe funkcjonowanie całości instalacji i każdej jej części. Od odpowiedzialności tej nie zwolni Wykonawcy zatwierdzenie systemu lub producenta przez Inwestora lub Inspektorów Nadzoru. Wykonawca jest w pełni odpowiedzialny za:

- Kompletne systemy: sygnalizacji włamania i napadu SSWiN i nie zwalnia go z tej odpowiedzialności dokumentacja przetargowa.
- Kompletację wszelkich wymagań technicznych oraz eksploatacyjnych Inwestora w danym projekcie.
- Kompletność oraz koordynację systemu w ramach branż elektrycznej i teletechnicznej.

Wszelkie zmiany i odstępstwa od zapisów niniejszej dokumentacji lub zamiana proponowanych rozwiązań skutkuje przejęciem odpowiedzialności za całość prac na styku międzybranżowym.

Bez względu na rodzaj instalacji i sposób ich montażu, należy przeprowadzić następujące roboty podstawowe:

- trasowanie
- montaż konstrukcji wsporczych i uchwytów
- przejścia przez ściany i stropy
- montaż sprzętu i osprzętu
- łączenie przewodów
- podejścia do odbiorników
- przyłączanie odbiorników
- ochrona przed porażeniem
- ochrona antykorozyjna

5.4.1. Trasowanie

Trasa instalacji elektrycznych powinna przebiegać bezkolizyjnie z innymi instalacjami i urządzeniami, powinna być przejrzysta, prosta i dostępna dla prawidłowej konserwacji i remontów.

Wskazane jest, aby przebiegała w liniach poziomych i pionowych.

5.4.2. Montaż konstrukcji wsporczych i uchwytów

1. Konstrukcje wsporcze i uchwyty przewidziane do ułożenia na nich instalacji elektrycznych, bez względu na rodzaj instalacji, powinny być zamocowane do podłoża w sposób trwały, uwzględniający warunki lokalne i technologiczne, w jakich dana instalacja będzie pracować oraz sam rodzaj instalacji.

2. Przy układaniu przewodów na uchwytach :

- odległości między uchwytami dla przewodów kabelkowych nie powinny być większe niż 0,5 m.
- rozstawienie uchwytów powinno być takie, aby odległości między nimi ze względów estetycznych były jednakowe, uchwyty między innymi znajdowały się w pobliżu sprzętu i osprzętu, do którego dany przewód jest wprowadzany oraz aby zwisy przewodów między uchwytami nie były widoczne

3. Przy układaniu przewodów na specjalnie utworzonych podłożach :

- na przygotowanej trasie należy podłożyć specjalne (korytka, wsporniki itp.) mocować zgodnie z projektem i odpowiednimi instrukcjami,
- po sprawdzeniu jakości mocowań oraz ich zgodności z projektem i instrukcjami montażu, na podłożach tych należy układać przewody kabelkowe „luzem” lub mocować (w zależności od wymagań określonych w projekcie, rodzaju przewodów kabelkowych oraz kierunku trasy poziomego, pionowego)

5.4.3. Przejścia przez ściany i stropy

1. Wszystkie przejścia obwodów instalacji elektrycznych przez ściany stropy itp. muszą być chronione przed uszkodzeniami.

2. Przejścia wymienione wyżej należy wykonywać w przepustach rurowych.

3. Obwody instalacji elektrycznych przechodzących przez podłogi muszą być chronione do wysokości bezpiecznej przed przypadkowymi uszkodzeniami. Jako osłony przed uszkodzeniem mechanicznym można stosować rury stalowe, z tworzyw sztucznych, kształtowniki, korytka itp.

4. W przypadku stosowania specjalnie utworzonych podłoży (korytka, drabinki) przejścia te muszą być dostosowane do wymiarów podłoża. Zaleca się, aby w takich przypadkach otwory do przejść były wykonywane przy robotach budowlanych.

5.4.4. Montaż sprzętu i osprzętu

1. Sprzęt i osprzęt instalacyjny należy mocować do podłoża w sposób trwały zapewniający mocne i bezpieczne jego osadzenie.

2. Do mocowania sprzętu i osprzętu mogą służyć konstrukcje wsporcze przykręcane do podłoża za pomocą kołków i śrub rozporowych.

5.4.5. Łączenie przewodów

1. W instalacjach elektrycznych wewnętrznych łączenia przewodów należy wykonywać w sprzęcie i osprzęcie instalacyjnym i w odbiornikach. Nie wolno stosować połączeń skręcanych.

2. W przypadku, gdy odbiorniki elektryczne mają wyprowadzone fabrycznie na zewnątrz przewody, sposób przyłączenia należy uzgodnić z Projektantem.

3. Przewody muszą być ułożone swobodnie i nie mogą być narażone na naciągi i dodatkowe naprężenia.

4. Do danego zacisku należy przyłączyć przewody o przekroju i w liczbie, do jakich zacisk ten jest stosowany.

5. W przypadku zastosowania zacisków, do których przewody są przyłączane za pomocą oczek, pomiędzy

oczkiem a nakrętką oraz pomiędzy oczkami powinny znajdować się podkładki metalowe, zabezpieczone przed korozją w sposób umożliwiający przepływ prądu.

6. Długość odizolowanej żyły powinna zapewniać prawidłowe przyłączenie.

7. Zdejmowanie izolacji i oczyszczenie przewodu nie może powodować uszkodzeń mechanicznych.

5.4.6. Podejścia do odbiorników

1. Podejścia instalacji elektrycznych do odbiorników należy wykonać w miejscach bezkolizyjnych, bezpiecznych oraz w sposób estetyczny.

2. Podejścia od przewodów ułożonych w podłodze należy wykonywać w rurach stalowych, zamocowanych pod powierzchnią podłogi. Rury muszą spełniać odpowiednie warunki wytrzymałościowe i być wyprowadzone ponad podłogę do wysokości koniecznej dla danego odbiornika.

3. Podejścia zwieszakowe stosować dla odbiorników zasilanych od góry. Podejścia zwieszakowe należy wykonać jako sztywne lub elastyczne, w zależności od warunków technologicznych.

4. Do odbiorników zamocowanych na ścianach podejścia należy wykonać przewodami ułożonymi na tych ścianach.

5.4.7. Instalowanie urządzeń.

1. Urządzenia mocowane.

a) aparaty i odbiorniki należy mocować zgodnie ze wskazaniem podanymi w instrukcji montażowej wytwórcy.

b) oprócz wymagań z pkt. a) należy przestrzegać następujących warunków:

- jeżeli odbiornik lub aparat jest mocowany na konstrukcji, należy ją uprzednio umocować zgodnie z projektem,
- odbiornik lub aparat należy mocować śrubami lub wkrętami do metalowych kołków rozporowych
- śruby należy umieszczać we wszystkich otworach maszyny lub aparatu służących do mocowania,
- odchylenie odbiornika lub aparatu od pionu lub poziomu nie może przekraczać 5°, jeżeli instrukcja wytwórcy nie podaje inaczej,
- oś napędu ręcznego aparatu powinna znajdować się na wysokości umożliwiającej wygodne i
- bezpieczne przestawienie napędu z poziomu obsługi; zaleca się aby końcowe położenia napędu znajdowały się na wysokości od 0,5 do 1,5 m,
- jeżeli przed montażem odbiornika lub aparatu, mocowanych bezpośrednio na podłożu, warstwa wykończeniowa nie została położona, należy w otwory służące do umieszczania kotew włożyć kołki wystające o kilka centymetrów ponad przewidywany poziom warstwy wykończeniowej, a urządzenia mocować po stwardnieniu warstwy wykończeniowej i wyjęciu kołków.

2. Wprowadzanie przewodów do urządzeń montowanych na stałe

- zewnętrzne warstwy ochronne przyłączonych przewodów wolno usuwać tylko z tych części przewodu, które po połączeniu będą niedostępne
- w przypadku gdy instalacja jest wykonana przewodami kabelkowymi, a aparat lub odbiornik jest wyposażony w dławik, należy uszczelnić przewód, jak dla instalacji w wykonaniu szczelnym
- przewody odbiorników stałych nie powinny przenosić naprężeń, a przewód ochronny powinien mieć większy nadmiar długości niż przewody robocze.

3. Przyłączanie do zacisków należy wykonać zgodnie ze schematem połączeń.

5.4.8. Przyłączanie odbiorników

1. Miejsca połączeń żył przewodów z zaciskami odbiorników powinny być dokładnie oczyszczone. Samo połączenie musi być wykonane w sposób pewny pod względem elektrycznym i mechanicznym oraz zabezpieczone przed osłabieniem siły docisku i korozją.

2. Przyłączenia sztywne wykonywać w rurach sztywnych wprowadzonych bezpośrednio do odbiorników oraz przewodami kabelkowymi. Wykonać je dla odbiorników stałych, przymocowanych do podłoża i nie ulegających żadnym przesunięciom.

3. Przewody wychodzące z rur powinny być zabezpieczone przed mechanicznymi uszkodzeniami izolacji np. przez założenie tulejek izolacyjnych.

4. W miejscach narażonych na uszkodzenia mechaniczne przewody doprowadzane do odbiorników muszą być chronione.

5. Żył przewodu powinna być pozbawiona izolacji tylko na długości niezbędnej do prawidłowego połączenia z zaciskiem. Nie należy pozostawiać nadmiaru długości gołej żyły przed lub za zaciskiem.

6. Długość żył wprowadzonych do odbiornika lub aparatu powinna umożliwiać przyłączenie ich do dowolnego zacisku.
7. Końce żył przewodów wprowadzonych do odbiornika, a nie wykorzystanych należy izolować i unieruchomić.
8. Na żyły należy założyć oznaczniki wykonane z materiału izolacyjnego; na oznaczniakach umieścić symbole żył zgodnie ze schematem. Oznaczniki nakładać na lekki wcisk, aby nie mogły zsunąć się lub spaść pod własnym ciężarem.

5.4.9. Ochrona przeciwporażeniowa

1. Przewody sieci ochronnej i uziemiające przyłączone do stałych urządzeń elektrycznych lub nieruchomych przedmiotów metalowych należy układać sposób stały.
2. Układanie i łączenie izolowanych przewodów wielożyłowych, w których jedna z żył spełnia funkcję przewodu ochronnego, należy wykonać wg. wymagań a ponadto
 - a) połączenia śrubowe należy wykonać śrubami o średnicy co najmniej 10 mm ze stali odpornej na korozję lub odpowiednio przed nią zabezpieczonych,
 - b) połączenia śrubowe należy wykonać w taki sposób, aby ponad nakrętkę wystawały co najmniej dwa zwoje gwintu śruby; nakrętkę należy odpowiednio mocno dokręcić i zabezpieczyć podkładką sprężystą przed samoczynnym rozluźnianiem,
 - c) powierzchnie stykowe połączeń śrubowych należy przed dokręceniem oczyścić i pokryć wazeliną bezkwasową.
3. Zaciski ochronne należy wykonać następująco:
 - a) zacisk ochronny powinien być na stałe przymocowany do chronionych urządzeń i maszyn elektrycznych bądź innych przedmiotów objętych dodatkową ochroną przeciwporażeniową,
 - b) zacisk ochronny powinien być trwale oznaczony oraz różnić się barwą kontrastującą z barwą urządzenia, do którego jest przymocowany,
 - c) zaciski ochronne powinny spełniać wymagania podane w pkt. 2.
4. Oznakowania barwne należy wykonywać w następujący sposób:
 - a) przewód neutralny oraz przewód uziemiający uziemienia roboczego – oznakować barwą jasnoniebieską
 - b) przewody ochronne - oznakować kombinacją barwy zielonej i żółtej. Oznakowanie to realizować przez naniesienie przylegających do siebie zielonożółtych pasków o szerokości od 15 do 100 mm każdy. Izolacja żył powinna być zabarwiona tak, aby na końcach przewodu na długości 15 mm jedna z barw pokrywała co najmniej 30%, lecz nie więcej niż 70% powierzchni, a druga pokrywała pozostałą część powierzchni przewodu,
 - c) kombinacja barw zielonej i żółtej nie może być stosowana do innych celów poza wyróżnianiem przewodu pełniącego funkcję przewodu ochronnego,
 - d) dopuszcza się stosowanie barwnych tulejek izolacyjnych w przypadku niemożności zabarwienia przewodów.
5. Montaż urządzeń i aparatów dodatkowej ochrony przeciwporażeniowej
 - a) Wszystkie stałe urządzenia i aparaty dodatkowej ochrony przeciwporażeniowej należy umocować i przyłączyć na stałe. Aparaty dodatkowej ochrony przeciwporażeniowej należy umocować za pomocą śrub lub wkrętów do tablic rozdzielczych lub płyt montażowych.
 - b) Przyłączenia przewodów ochronnych i roboczych do właściwych obwodów aparatów dodatkowej ochrony przeciwporażeniowej należy wykonać wyłącznie poprzez zaciski łączeniowe tych aparatów.
 - c) Przewody ochronne w sieci, w której zastosowano wyłączniki przeciwporażeniowe różnicowo- prądowe, należy izolować jak przewody robocze. Przewodów ochronnych nie wolno uziemiać za wyłącznikiem ani łączyć z przewodem ochronnym za lub przed wyłącznikiem.
 - d) Gniazda wtyczkowe instalacji na napięcie obniżone ochronne powinny się różnić od gniazd wtyczkowych na nie obniżone napięcie robocze tak, aby wtyczki przyrządów ruchomych na napięcie obniżone nie pasowały do gniazd na napięcie nie obniżone.
6. Próby montażowe
 - a) Po wykonaniu instalacji i urządzeń ochrony przeciwporażeniowej powinna być przeprowadzona próba montażowa, tj.: • oględziny wykonanej instalacji dodatkowej ochrony przeciwporażeniowej wraz z urządzeniami i aparatami wchodzącymi w jej skład, • pomiary rezystancji uziemień, • sprawdzenie skuteczności ochrony przez samoczynne wyłączenie zasilania

b) Na podstawie oględzin wykonanej instalacji dodatkowej ochrony przeciwporażeniowej należy sprawdzić, czy została ona wykonana zgodnie z dokumentacją techniczną i niniejszymi wymaganiami. W szczególności należy sprawdzić : • prawidłowość połączeń i przebiegu tras przewodów ochronnych, • rodzaje i wymiary poprzeczne przewodów ochronnych oraz jakość wykonanych połączeń i przyłączy, • oznakowanie barwne przewodów ochronnych, • prawidłowość mocowań urządzeń i aparatów dodatkowej ochrony przeciwporażeniowej oraz ich połączeń z instalacją.

5.4.10. Próby montażowe

1. Po zakończeniu robót elektrycznych w obiekcie, przed ich odbiorem wykonawca zobowiązany jest do przeprowadzenia tzw. prób montażowych, tj. technicznego sprawdzenia jakości wykonanych robót wraz z dokonaniem potrzebnych badań i pomiarów (prac regulacyjno - pomiarowych) i próbnym uruchomieniem ("bieg luzem") poszczególnych przewodów, instalacji, urządzeń, itp. Zakres prób montażowych należy uzgodnić z Inwestorem.

2. Wyniki prób montażowych powinny być ujęte w szczegółowych protokołach lub udokumentowane odpowiednim wpisem w dzienniku robót (budowy), stanowią one m.in. podstawę odbioru robót oraz podstawę do stwierdzenia przygotowania do podjęcia prac rozruchowych.

6. KONTROLA JAKOŚCI ROBÓT

6.1. Program zapewnienia jakości

Do obowiązków Wykonawcy należy opracowanie i przedstawienie do aprobaty Inspektora programu zapewnienia jakości (ustalenie systemu kontroli jakości), w którym przedstawi on zamierzony sposób wykonywania robót, możliwości techniczne, kadrowe i organizacyjne gwarantujące wykonanie robót zgodnie z dokumentacją projektową, specyfikacją techniczną oraz poleceniami i ustaleniami przekazanymi przez Inspektora. Program zapewnienia jakości będzie zawierać:

a) część ogólną:

- organizację wykonania robót , w tym terminy i sposób prowadzenia robót,
- plan bezpieczeństwa i ochrony zdrowia lub warunki bhp,
- wykaz zespołów roboczych, ich kwalifikację i przygotowanie praktyczne,
- wykaz osób odpowiedzialnych za jakość i terminowość wykonania poszczególnych elementów robót,
- system (sposób i procedurę) proponowanej kontroli i sterowania jakością wykonywanych Robót,
- wyposażenie w sprzęt i urządzenia do pomiarów i kontroli,
- sposób oraz formę gromadzenia wyników badań, \

b) część szczegółową opisującą dla każdego asortymentu robót:

- wykaz maszyn i urządzeń stosowanych na budowie z ich parametrami technicznymi oraz wyposażeniem w mechanizmy do sterowania i urządzenia pomiarowo-kontrolne,
- sposób zabezpieczenia i ochrony ładunków przed utratą ich właściwości w czasie transportu,
- sposób i procedurę pomiarów i badań (rodzaj i częstotliwość, pobieranie próbek, legalizacja i sprawdzanie urządzeń itp.) prowadzonych podczas dostaw materiałów, wytwarzania mieszanek i wykonywania poszczególnych elementów robót,
- sposób postępowania z materiałami i robotami nie odpowiadającymi wymaganiom.

6.2. Zasady kontroli jakości robót

Wykonawca jest odpowiedzialny za pełną kontrolę robót i jakości materiałów. Wykonawca zapewni odpowiedni system kontroli, włączając personel, laboratorium, sprzęt, zaopatrzenie i wszystkie urządzenia niezbędne do pobierania próbek, badań materiałów oraz robót.

Przed zatwierdzeniem systemu kontroli Inspektor nadzoru może zażądać od Wykonawcy przeprowadzenia badań w celu zademonstrowania, że poziom ich wykonywania jest zadowalający. Wykonawca będzie przeprowadzać pomiary i badania materiałów oraz robót z częstotliwością zapewniającą stwierdzenie, że roboty wykonano zgodnie z wymaganiami zawartymi w dokumentacji projektowej i specyfikacji technicznej. Przed przystąpieniem do danego odcinka robót Wykonawca powinien przedstawić wszystkie materiały do zaakceptowania przez Inspektora nadzoru dokumentując stosownymi dokumentami odniesienia wraz z badaniami materiałów, które takich badań wymagają. Wszystkie pomiary i badania oraz częstotliwość ich wykonywania powinny być zgodne z wymaganiami norm i aprobat technicznych lub instrukcjach i zaleceniach producenta.

Minimalne wymagania co do zakresu badań i ich częstotliwość są określone w normach i wytycznych. W przypadku gdy nie zostały one tam określone, Inspektor ustali jaki zakres kontroli jest konieczny, aby

zapewnić wykonanie robót zgodnie z umową.

Inspektor nadzoru może pobierać próbki materiałów i prowadzić badania niezależnie od Wykonawcy. Jeżeli wyniki tych badań wykażą, że raporty Wykonawcy są niewiarygodne, to Inspektor poleci Wykonawcy lub zleci niezależnemu laboratorium przeprowadzenie powtórnych lub dodatkowych badań, albo oprze się wyłącznie na własnych badaniach przy ocenie zgodności materiałów i robót z dokumentacją projektową i specyfikacją techniczną. W takim przypadku całkowite koszty powtórnych lub dodatkowych badań i pobierania próbek poniesione zostaną przez Wykonawcę.

Wykonawca dostarczy Inspektorowi nadzoru świadectwa, że wszystkie stosowane urządzenia i sprzęt badawczy posiadają ważną legalizację, zostały prawidłowo wykalibrowane i odpowiadają wymaganiom norm określających procedury badań.

Do celów kontroli jakości i zatwierdzenia Inspektor nadzoru uprawniony jest do dokonywania kontroli, pobierania próbek i badania materiałów u źródła ich wytwarzania, i zapewniona mu będzie wszelka pomoc potrzebna do tego pomoc ze strony Wykonawcy i producenta materiałów. W trakcie badań i kontroli należy sprawdzać w szczególności:

- zgodność z dokumentacją projektową,
- jakość zastosowanych wyrobów i materiałów,
- jakość wykonanego odcinka robót, dotyczącą m.in. estetyki, prawidłowości wykonania w stosunku do wymagań norm i aprobat technicznych, równości powierzchni płaszczyzn i wymiarów płyt (zgodnie z tolerancją), przyczepności naniesionych warstw okładzinowych, itp.

6.3. Badania i pomiary

Wszystkie badania i pomiary będą przeprowadzone zgodnie z wymaganiami norm i wytycznych branżowych teletechnicznych.

- a) należy wykonać pomiary :
 - stanu izolacji przewodów,
 - uziemienia centrali alarmowej,
- b) należy wykonać badania obwodów alarmowych,
- c) należy zaprogramować centralkę alarmową.

Przed przystąpieniem do pomiarów Wykonawca powiadomi Inspektora nadzoru o rodzaju, miejscu i terminie pomiaru. Po wykonaniu pomiaru Wykonawca przedstawi na piśmie ich wyniki do akceptacji Inspektora nadzoru.

6.4. Certyfikaty i deklaracje

Inspektor nadzoru może dopuścić do użycia tylko te wyroby i materiały, które:

1. posiadają certyfikat na znak bezpieczeństwa wykazujący, że zapewniono zgodność z kryteriami technicznymi określonymi na podstawie Polskich Norm, aprobat technicznych oraz właściwych przepisów i informacji o ich istnieniu zgodnie z rozporządzeniem MSWiA z 1998 r. (Dz. U. 99/98),,
2. posiadają deklarację zgodności lub certyfikat zgodności z:
 - a) Polską Normą
 - b) aprobatą techniczną, w przypadku wyrobów, dla których nie ustanowiono Polskiej Normy,
 - c) znajdując się w wykazie wyrobów, o którym mowa w rozporządzeniu MSWiA z 1998 r. (Dz. U. 98/99).
3. bezwzględnie certyfikaty zgodności winny posiadać:
 - centralka alarmowa
 - czujki alarmowe
 - sygnalizatory wewnętrzne

7. ODBIÓR ROBÓT

7.1. Rodzaje odbiorów

Roboty podlegają następującym etapom odbioru:

- a) odbiorowi robót zanikających i ulegających zakryciu,
- b) odbiorowi częściowemu,
- c) odbiorowi ostatecznemu (końcowemu)
- d) odbiorowi pogwarancyjnemu.

Odbiór Robót zanikających i ulegających zakryciu

Odbiór Robót zanikających i ulegających zakryciu polega na finalnej ocenie ilości i jakości wykonywanych robót, które w dalszym procesie realizacji ulegną zakryciu. Odbiór robót zanikających i ulegających zakryciu będzie dokonany w czasie umożliwiającym wykonanie ewentualnych korekt i poprawek bez hamowania ogólnego postępu robót. Odbioru tego dokonuje Inspektor nadzoru.

Gotowość danej części robót do odbioru zgłasza Wykonawca wpisem do dziennika budowy i jednocześnie powiadomieniem Inspektora nadzoru. Odbiór będzie przeprowadzony niezwłocznie, jednak nie później niż w ciągu 3 dni od daty zgłoszenia wpisem do dziennika budowy i powiadomienia o tym fakcie Inspektora nadzoru.

Jakość i ilość robót ulegających zakryciu ocenia Inspektor nadzoru na podstawie dokumentów zawierających komplet wyników badań i w oparciu o przeprowadzone pomiary, w konfrontacji z dokumentacją projektową, specyfikacją techniczną i uprzednimi ustaleniami.

7.2. Odbiór częściowy

Odbiór częściowy polega na ocenie ilości i jakości wykonanych części robót. Odbioru częściowego robót dokonuje się wg zasad jak przy odbiorze ostatecznym robót. Odbioru robót dokonuje Inspektor nadzoru.

7.3. Odbiór ostateczny (końcowy)

Odbiór ostateczny polega na finalnej ocenie rzeczywistego wykonania Robót w odniesieniu do ich ilości, jakości i wartości.

Całkowite zakończenie robót oraz gotowość do odbioru ostatecznego będzie stwierdzona przez Wykonawcę wpisem do dziennika budowy z bezzwłocznym powiadomieniem na piśmie o tym fakcie Inspektora nadzoru. Odbioru ostatecznego robót dokona komisja wyznaczona przez Zamawiającego w obecności Inspektora i Wykonawcy. Komisja odbierająca roboty dokona ich oceny jakościowej na podstawie przedłożonych dokumentów, wyników badań i pomiarów, oceny wizualnej oraz zgodności wykonania robót z dokumentacją projektową i specyfikacją techniczną.

W toku odbioru ostatecznego robót komisja zapozna się z realizacją ustaleń przyjętych w trakcie odbiorów robót zanikających i ulegających zakryciu, zwłaszcza w zakresie wykonania robót uzupełniających i robót poprawkowych.

W przypadkach niewykonania wyznaczonych robót poprawkowych lub robotach wykończeniowych, komisja

przerwie swoje czynności i ustala nowy termin odbioru ostatecznego.

W przypadku stwierdzenia przez komisję, że jakość wykonywanych robót w poszczególnych asortymentach nieznacznie odbiega od wymaganej dokumentacją projektową i specyfikacją techniczną z uwzględnieniem tolerancji i nie ma większego wpływu na cechy eksploatacyjne obiektu, komisja dokona potrąceń, oceniając pomniejszoną wartość wykonywanych robót w stosunku do wymagań przyjętych w dokumentach umownych.

7.4. Dokumenty do odbioru końcowego

Podstawowym dokumentem do dokonania odbioru ostatecznego robót jest protokół odbioru ostatecznego robót sporządzony wg wzoru ustalonego przez Zamawiającego.

Do odbioru ostatecznego Wykonawca jest zobowiązany przygotować następujące podstawowe dokumenty:

- dokumentację powykonawczą, tj. dokumentację projektową z naniesionymi zmianami oraz dodatkową, jeśli została sporządzona w trakcie realizacji umowy,
- specyfikację techniczną (podstawową z umowy i ew. uzupełniającą lub zamienną),
- recepty i ustalenia technologiczne,
- dokumenty zainstalowanego wyposażenia, dziennik budowy i rejestry (książki) obmiarów (oryginały),
- wyniki pomiarów kontrolnych oraz badań i oznaczeń laboratoryjnych,
- deklaracje zgodności lub certyfikaty zgodności wbudowanych materiałów zgodnie z dokumentacją projektową i specyfikacją techniczną, kopie atestów i innych wymaganych świadectw,
- opinię technologiczną sporządzoną na podstawie wszystkich wyników badań i pomiarów załączonych do dokumentów odbioru,

W przypadku gdy według komisji roboty pod względem przygotowania dokumentacyjnego nie będą gotowe do odbioru ostatecznego, komisja w porozumieniu z Wykonawcą wyznaczy ponowny termin odbioru ostatecznego robót.

Wszystkie zarządzone przez komisję roboty poprawkowe lub uzupełniające będą zestawione według wzoru ustalonego przez Zamawiającego.

Termin wykonania robót poprawkowych i robót uzupełniających wyznaczy komisja i stwierdzi ich wykonanie.

7.5. Odbiór pogwarancyjny

Odbiór pogwarancyjny będzie dokonany na podstawie oceny wizualnej obiektu z uwzględnieniem zasad opisanych w punkcie 7.3.

8. PODSTAWA PŁATNOŚCI

Podstawa płatności będzie określona w umowie z Wykonawcą.

9. PRZEPISY ZWIĄZANE

- Warunki techniczne wykonania i odbioru robót budowlano-montażowych, (tom I, II, III, IV, V) Arkady, Warszawa 1989-1990.
- Warunki techniczne wykonania i odbioru robót budowlanych. Instytut Techniki Budowlanej, Warszawa 2003.
- Warunki techniczne wykonania i odbioru sieci i instalacji, Centralny Ośrodek Badawczo- Rozwojowy Techniki Instalacyjnej INSTAL, Warszawa, 2001.
- PN-90/E-05023 Oznaczenia identyfikacyjne przewodów elektrycznych barwami lub cyframi.
- PN-76/E-05125 Elektroenergetyczne i sygnalizacyjne linie kablowe. Projektowanie i budowa.
- PN-92/E-08106 Stopnie ochrony zapewniane przez obudowy (Kod IP)
- PN-IEC 60364-4-45:1999 Instalacje elektryczne w obiektach budowlanych. Ochrona dla zapewnienia bezpieczeństwa. Ochrona przed obniżeniem napięcia
- PN-IEC 60364-5-53:2000 Instalacje elektryczne w obiektach budowlanych. Dobór i montaż wyposażenia elektrycznego. Aparatura rozdzielcza i sterownicza.
- PN-IEC 60364-5-54:1999 Instalacje elektryczne w obiektach budowlanych. Dobór i montaż wyposażenia elektrycznego. Uziemienia i przewody ochronne.

III. CZĘŚĆ SANITARNA

SST S.1.00.00 Przyłącze kanalizacyjne Kod CPV 45330000-9

1. Wstęp

1.1. Przedmiot SST

Specyfikacja Techniczna wykonania i odbioru robót związanych z budową przyłącza kanalizacji.

1.2. Zakres stosowania SST

Szczegółowa specyfikacja techniczna stosowana jest, jako dokument przetargowy i kontraktowy przy zlecaniu i realizacji robót.

2. Materiały

- rury i kształtki z PVC-U kielichowe SN8 w ciągach utwardzonych, łączone na uszczelki gumowe, ze ścianką litą,
- studnie rewizyjne.

3. Sprzęt

Wykonawca przystępujący do wykonania kanalizacji sanitarnej powinien wykazać się możliwością korzystania z następującego sprzętu:

- żurawi budowlanych samochodowych,
- koparek przedsiębiernych,
- spycharek kołowych lub gąsienicowych,
- sprzętu do zagęszczania gruntu,
- wciągarek mechanicznych,
- beczkowsów.

4. Transport

Przewóz materiałów powinien odbywać się dostosowanymi do tego celu środkami transportu, które powinny zabezpieczać przewożone materiały przed wpływami atmosferycznymi, zawilgoceniem, uszkodzeniem opakowania i zanieczyszczeniem.

Wykonawca powinien dysponować sprawnym technicznie sprzętem wymienionym w kosztorysie.

Materiały powinny być przechowywane w miejscach półotwartych lub zamkniętych, suchych i przewiewnych, zabezpieczonych przed opadami atmosferycznymi.

Rury mogą być przewożone dowolnymi środkami transportu w sposób zabezpieczający je przed uszkodzeniem lub zniszczeniem.

Wykonawca zapewni przewóz rur w pozycji poziomej wzdłuż środka transportu, zabezpieczy je przed przesuwaniem i przetaczaniem pod wpływem sił bezwładności występujących w czasie ruchu pojazdów.

Dla zabezpieczenia przed uszkodzeniem przewożonych elementów, Wykonawca dokona ich usztywnienia przez zastosowanie przekładek, rozporów i klinów z drewna, gumy lub innych odpowiednich materiałów.

5. Wykonanie robót

Przyłącze pod jezdnią drogi wykonać zgodnie z wymagania zarządcy drogi metodą bezwykopową – nie stawia się specjalnych wymagań.

Ścieki sanitarne z budynków będą odprowadzane do kanalizacji sanitarnej.

Kanał sanitarny z rur PVC kanalizacyjnych typoszerogu SN-8 , kielichowych, łączonych na uszczelkę gumową, ze ścianką litą.

Włazy do studni zlokalizowanych w terenie utwardzonym stosować typu ciężkiego D400 zgodnie z normą PN-EN 124 producentów którzy uzyskali certyfikat zgodności z normą, natomiast w terenie nieutwardzonym B125.

Terren o wymiarach 1m x 1m wokół wjazdów studni obetonować i wykończyć w technologii terenu.

Po wykonaniu kanalizacji wykonać próbę szczelności zgodnie z PN-92/B-10735 „Kanalizacja Przewody kanalizacyjne. Wymagania i badania przy odbiorze.

Przyłącza lokalizować zgodnie z projektem. Prace wykonywać mechanicznie stosując wykopy umocnione na rozkop i odkład natomiast przy istn. uzbrojeniu podziemnym ręcznie. Podczas prowadzenia prac ziemnych zachować szczególną ostrożność.

Kanalizację układać na podsypce piaskowej gr 15cm. Po ułożeniu kanalizacji wykonać obsypkę miąższości 15cm. Wykop zasypać ziemią z odkładu zagęszczając ją warstwami 15cm. Wykonać pomiar zagęszczenia gruntu po zasypce sieci. Prace w pobliżu istn. uzbrojenia zgłosić właścicielom uzbrojenia zgodnie z uzgodnieniami. Podczas robót ziemnych przestrzegać przepisów BHP.

Rurociągi układane w ziemi powinny mieć podłoże naturalne stanowiące nienaruszony rodzimy grunt sypki, naturalnej wilgotności o wytrzymałości powyżej 0,05 MPa wg PN-86/B-02480 dające się wyprofilować wg kształtu spodu przewodu (w celu zapewnienia jego oparcia na dnie wzdłuż długości na 1/4 obwodu). W przypadku, gdy nie jest spełniony warunek podłoża z naturalnego gruntu sypkiego, należy wykonać podsypkę z piasku gr. 15 cm, a następnie obsypkę z piasku z zagęszczeniem do minimum 85% zmodyfikowanej próby Proctora, sposobem ręcznym lub lekkim sprzętem.

Zasypkę nad rurą - prowadzić dowożonym gruntem piaszczystym, żwirem lub pospółką do wysokości minimum 30 cm nad wierzch rury, jeżeli grunt z odkładu nie spełnia wymogów określonych w przepisach i zaleceniach producenta. Dalszą zasypkę prowadzić warstwami z zagęszczeniem stosując grunt z odkładu. Grubość warstwy zabezpieczającej naturalne podłoże przed naruszeniem struktury gruntu powinna wynosić 0,2 m. Odchylenia grubości warstwy nie może przekraczać ± 3 cm. Zdjęcie tej warstwy powinny być wykonane bezpośrednio przed ułożeniem przewodu. Rurociągi powinny być układane zgodnie z wymogami producentów. Nad rurociągiem ca 30cm ułożyć taśmę z wtopionym drutem metalowym. Przed zasypaniem przewodów, po ich zmontowaniu, należy dokonać pomiaru geodezyjnego.

Przed zasypaniem wykopu jego dno należy osuszyć i oczyścić z zanieczyszczeń pozostałych po montażu przewodu. Użyty materiał i sposób zasypania przewodu nie może spowodować uszkodzenia ułożonego przewodu i obiektów na przewodzie oraz izolacji wodoszczelnej. Grubość warstwy ochronnej zasypu strefy niebezpiecznej ponad wierzch przewodu powinna wynosić, co najmniej 0,3 m. Materiałem zasypu w obrębie strefy niebezpiecznej powinien być grunt nieskalisty, bez grud i kamieni, mineralny, niespoisty, drobno - lub średnioziarnisty wg PN-86/B-02480. Materiał zasypu powinien być zagęszczony ubijakiem po obu stronach przewodu, ze szczególnym uwzględnieniem wykopu pod złącza. Najistotniejsze jest zagęszczenie i podbicie gruntu w tzw. pachwinach przewodu. Podbijanie należy wykonać ubijakiem po obu stronach przewodu zgodnie z PN-68/B-06050. Zasypkę wykopu powyżej warstwy ochronnej dokonuje się piaskiem warstwami co 0,3 m z jednoczesnym zagęszczeniem.

Technologia układania przewodów powinna zapewnić utrzymanie trasy i spadków zgodnie z Dokumentacją Projektową. Dla zapewnienia odpowiedniego ułożenia przewodu zgodnie z projektowaną osią, przez punkty osiowo trwale oznakowane na ławach celowniczych należy przeciągnąć sznurek lub drut, na którym zawieszony jest ciężarek pionu między dwoma celowniczymi. Spadek przewodu należy kontrolować za pomocą niwelatora w odniesieniu do reperów stałych znajdujących się poza wykopem oraz reperów pomocniczych, które mogą stanowić np. kołki drewniane wbite w dno wykopu.

Przed opuszczeniem rur do wykopu należy sprawdzić, czy nie mają one widocznych uszkodzeń powstałych w czasie transportu i składowania. Ponadto rury należy starannie oczyścić zwracając szczególną uwagę na kielichy i bosc końce rur. Rury uszkodzone należy usunąć i zmagazynować poza strefą montażową. Rury opuszczać do wykopu powoli i ostrożnie, mechanicznie za pomocą krążków, wielokrążków lub dźwigów. Nie-dopuszczalne jest wrzucanie rur do wykopu. Rury ciężkie, opuszczane mechanicznie, należy umieszczać we właściwym położeniu, gdy są podwieszone i dopiero wówczas zwolnić podwieszenie. Opuszczanie odcinków przewodów do wykopu powinno być prowadzone na przygotowane i wyrównane ze spadkiem podłoże.

Każda rura powinna być ułożona zgodnie z projektowaną osią i spadkiem przewodu oraz ściśle przylegać do podłoża na całej swej długości co najmniej 1/4 obwodu symetrycznie do swej osi. Dla wykonania złączy przewodów należy wykonać w wykopie odpowiednie gniazda. Wymiary gniazd należy dostosować do średnicy i rodzaju złączy. Odchylenie osi ułożonego przewodu od ustalonego kierunku osi przewodu nie może przekraczać ± 20 mm.

Różnice rzędnych ułożonego przewodu od przewidzianych w Dokumentacji Projektowej nie mogą w żadnym punkcie przewodu przekroczyć ± 10 mm i nie mogą powodować na odcinku przewodu przeciwnego spadku ani jego zmniejszenia do zera.

Przewody z rur montować w temperaturze otoczenia od 0°C - 30°C Jednakże z uwagi na zmniejszoną elastyczność tego materiału w niskich temperaturach, zaleca się wykonywać połączenia w temperaturze nie niższej niż + 5°C. Montaż wykonywać w umocnionym wykopie, odwodnionym w miejscach występowania wody gruntowej.

Przewody kanalizacyjne należy poddać badaniom w zakresie szczelności na:

- eksfiltrację - przenikanie wód lub ścieków z przewodu do gruntu.
- infiltrację - przenikanie wód gruntowych do przewodu kanalizacyjnego

Jako pierwsze badanie należy wykonać próbę szczelności na eksfiltrację:

- a) Próbę należy przeprowadzić odcinkami o długości równej odległości między studzienkami rewizyjnymi.
- b) Cały badany odcinek przewodu powinien być zastabilizowany przez wykonanie osypki, a w miejscach łuków i dłuższych odgałęzień czasowo zabezpieczony przed rozszczelnieniem się złącza podczas wykonywania prób szczelności.
- c) Producent dopuszcza zakrycie gruntem (obsypka całych rurociągów) przed wykonaniem prób szczelności w przypadku zamontowania rur z uszczelką Sewer-Lock.
- d) Wszystkie otwory badanego odcinka powinny być dokładnie zaślepienie za pomocą balonu gumowego, korka lub tarczy odpowiednio uszczelnionych oraz umocowanych w sposób zabezpieczający złącza przed rozluźnieniem podczas próby.
- e) Podczas próby poziom zwierciadła wody gruntowej należy obniżyć co najmniej 0,5 m poniżej dna wykopu.
- f) Po napełnieniu przewodu wodą i osiągnięciu w studzience górnej poziomu zwierciadła wody na wysokości 0,5 m ponad górną krawędzią otworu wylotowego, należy przerwać dopływ wody i tak całkowicie napełniony odcinek przewodu pozostawić przez 1 godzinę w celu należytego odpowietrzenia i ustabilizowania się poziomu wody w studzienkach.
- g) Po tym czasie, podczas trwania próby szczelności, nie powinno być ubytku wody w studzience górnej. Czas próby wynosi:
 - 30 min - dla odcinka przewodu do 50 m,
 - 60 min - dla odcinka przewodu powyżej 50 m.

Pozytywna próba szczelności na eksfiltrację wskazuje również, że przewód o uszczelnieniu Sewer-Lock zachowuje szczelność na infiltrację, wobec czego wykonanie jej może być zaniechane. Próbę szczelności rurociągów technologicznych należy wykonać i odebrać zgodnie z normą PN-B-10725

Prace w pobliżu istniejącego uzbrojenia zgłosić właścicielom uzbrojenia. Podczas robót ziemnych przestrzegać przepisów BHP zawartych w rozporządzeniu nr 68 MBiPMB z 28marca 1972r DzU.nr13 poz. 93.

6. Kontrola jakości robót

Przed przystąpieniem do robót Wykonawca powinien wykonać badania materiałów do betonu i zapraw i ustalić receptę.

Wykonawca jest zobowiązany do stałej i systematycznej kontroli prowadzonych robót w zakresie i z częstotliwością zaakceptowaną przez Inżyniera.

W szczególności kontrola powinna obejmować:

- sprawdzenie rzędnych założonych ław celowniczych w nawiązaniu do podanych
- stałych punktów wysokościowych z dokładnością do 1 cm,
- badanie zabezpieczenia wykopów przed zalaniem wodą,
- badanie i pomiary szerokości, grubości i zagęszczenia wykonanej warstwy podłoża z kruszywa mineralnego lub betonu,
- sprawdzenie zgodności z dokumentacją projektową założenia przewodów i studzienek,
- sprawdzenie prawidłowości ułożenia przewodów,
- sprawdzenie prawidłowości uszczelniania przewodów,
- badanie wskaźników zagęszczenia poszczególnych warstw zasypu,
- sprawdzenie rzędnych posadowienia studzienek ściekowych (kratek) i pokryw włazowych,
- sprawdzenie zabezpieczenia przed korozją.
- odchylenie odległości krawędzi wykopu w dnie od ustalonej w planie osi wykopu nie powinno wynosić więcej niż ± 5 cm,
- odchylenie wymiarów w planie nie powinno być większe niż 0,1 m,
- odchylenie grubości warstwy podłoża nie powinno przekraczać ± 3 cm,
- odchylenie szerokości warstwy podłoża nie powinno przekraczać ± 5 cm,
- rzędne kratek ściekowych i pokryw studzienek powinny być wykonane z dokładnością do ± 5 mm.

7. Obmiar robót

Jednostką obmiarową jest m (metr) wykonanej i odebranej kanalizacji.

8. Odbiór robót

Roboty uznaje się za wykonane zgodnie z dokumentacją projektową, SST i wymaganiami Inżyniera, jeżeli wszystkie pomiary i badania z zachowaniem tolerancji wg pkt. 6 dały wyniki pozytywne.

Odbiorowi robót zanikających i ulegających zakryciu podlegają:

- roboty montażowe wykonania rur,
- wykonane studzienki kanalizacyjne,
- wykonana izolacja,
- zasypany zagęszczony wykop.

Odbiór robót zanikających powinien być dokonany w czasie umożliwiającym wykonanie korekt i poprawek, bez hamowania ogólnego postępu robót.

9. Podstawa płatności

Cena 1 m wykonanej i odebranej kanalizacji obejmuje:

- oznakowanie robót,
- dostawę materiałów,
- wykonanie robót przygotowawczych,
- wykonanie wykopu i jego odwodnienie,
- przygotowanie podłoża ,
- ułożenie przewodów przyłącza kanalizacyjnego,
- zasypanie i zagęszczenie wykopu,
- przeprowadzenie pomiarów i badań wymaganych

10. Przepisy związane

- PN-H-74051-00 -Włazy kanałowe. Ogólne wymagania i badania
- PN-H-74051-01 -Włazy kanałowe. Klasa A (włazy typu lekkiego)
- PN-H-74051-02 -Włazy kanałowe. Klasy B, C, D (włazy typu ciężkiego)
- PN-H-74080-01 -Skrzynki żeliwne wpustów deszczowych. Wymagania i badania
- PN-H-74080-04 -Skrzynki żeliwne wpustów deszczowych. Klasa C

SST S.2.00.00 Przyłącze wodociągowe Kod CPV 45330000-9

1. Wstęp

1.1. Przedmiot SST

Specyfikacja Techniczna wykonania i odbioru robót związanych z budową przyłącza wodociągowego.

1.2. Zakres stosowania SST

Szczegółowa specyfikacja techniczna stosowana jest jako dokument przetargowy i kontraktowy przy zlecaniu i realizacji robót.

2. Materiały

- rury i kształtki PE
- rura ochronna przejście przez ścianę,
- zestawy wodomierzowe,
- zawory odcinające kulowe,
- zawory zwrotne antyskażeniowe,
- zasuw z wrzecionem i skrzynką,

3. Sprzęt

Wykonawca przystępujący do wykonania przyłącza wodociągowego powinien wykazać się możliwością korzystania z następującego sprzętu:

- żurawi budowlanych samochodowych,
- koparek przedsiębiorczych,
- spycharek kołowych lub gąsienicowych,
- sprzętu do zagęszczania gruntu,
- wciągarek mechanicznych,
- beczkowsów.

4. Transport

Przewóz materiałów powinien odbywać się dostosowanymi do tego celu środkami transportu, które powinny zabezpieczać przewożone materiały przed wpływami atmosferycznymi, zawilgoceniem, uszkodzeniem opakowania i zanieczyszczeniem.

Wykonawca powinien dysponować sprawnym technicznie sprzętem wymienionym w kosztorysie.

Materiały powinny być przechowywane w miejscach półotwartych lub zamkniętych, suchych i przewiewnych, zabezpieczonych przed opadami atmosferycznymi.

Rury mogą być przewożone dowolnymi środkami transportu w sposób zabezpieczający je przed uszkodzeniem lub zniszczeniem.

Wykonawca zapewni przewóz rur w pozycji poziomej wzdłuż środka transportu, zabezpieczy je przed przesuwaniem i przetaczaniem pod wpływem sił bezwładności występujących w czasie ruchu pojazdów.

Przy wielowarstwowym układaniu rur górna warstwa nie może przewyższać ścian środka transportu o więcej niż 1/3 średnicy zewnętrznej wyrobu.

Dla zabezpieczenia przed uszkodzeniem przewożonych elementów, Wykonawca dokona ich usztywnienia przez zastosowanie przekładek, rozporów i klinów z drewna, gumy lub innych odpowiednich materiałów.

Kruszywa mogą być przewożone dowolnymi środkami transportu, w sposób zabezpieczający je przed zanieczyszczeniem i nadmiernym zawilgoceniem.

Materiały powinny być przechowywane w miejscach półotwartych lub zamkniętych, suchych i przewiewnych, zabezpieczonych przed opadami atmosferycznymi.

Stosować się do wymagań zawartych w ST "Wymagania Ogólne".

5. Wykonanie robót

Projektowane przyłącze wodociągowe włączone będzie do istniejącej sieci. Włączenie w węzle za pomocą nawiertki. Za miejscem włączenia zamontować zasuwę. Połączenia rurociągów tworzywowych poprzez zgrzewanie doczołowe.

Przyłącze wodociągowe ułożyć zgodnie z profilem załączonym do tego opracowania.

Nad zasuwą umieścić skrzynkę do zasuw po uprzednim wyprowadzeniu drążka zamykającego. Powierzchnię wokół skrzynki utwardzić zgodnie z technologią terenu. Skrzynkę do zasuw umieścić na powierzchni terenu. Po zakończeniu prac teren doprowadzić do stanu pierwotnego.

Miejsce lokalizacji zasuw oznakować tabliczką montowaną na ścianie budynku. Rurociąg układać na podsypce piaskowej grubości 15 cm oraz obsypać piaskiem na grubość 15cm.

Na wysokości 30cm nad rurociągiem ułożyć taśmę ostrzegawczą PE z wtopionym drutem metalowym. Wejście do budynku wykonać w rurze osłonowej. Pomiar zużycia wody będzie się odbywał za pomocą wodomierza. Przed i za wodomierzem zamontować proste odcinki o długości 5 i 3 DN. Za zaworem odcinającym instalację zamontować zawór zwrotny antyskażeniowy. Rurę przyłącza oraz węzeł pomiarowy montować na uchwytach. Zestaw wodomierzowy montować w studzience rewizyjnej.

Rurociąg układać na głębokości normatywnej. Rurociąg układać na podsypce piaskowej zgodnie z zaleceniami producenta.

Rurociągi układane w ziemi powinny mieć podłoże naturalne stanowiące nienaruszony rodzimy grunt sytki, naturalnej wilgotności o wytrzymałości powyżej 0,05 MPa wg PN-86/B-02480 dające się wyprofilować wg kształtu spodu przewodu (w celu zapewnienia jego oparcia na dnie wzdłuż długości na 1/4 obwodu) nie wykazujące zagrożenia korozyjnego. W przypadku, gdy nie jest spełniony warunek podłoża z naturalnego gruntu sytkiego, należy wykonać podsypkę z piasku gr. 20 cm. Rzędna dna wykopu wykonać 20 cm niżej projektowanej następnie wykonać podsypkę z piasku zagęszczonego grubości 20 cm a następnie obsypkę z piasku z zagęszczeniem do minimum 85% zmodyfikowanej próby Proctora, sposobem ręcznym lub lekkim sprzętem.

Zasypkę nad rurą - prowadzić dowożonym gruntem piaszczystym, żwirem lub pospółką do wysokości minimum 30cm nad wierzch rury. Dalszą zasypkę prowadzić warstwami z zagęszczeniem stosując również grunt piaszczysty dowożony. Grubość warstwy zabezpieczającej naturalne podłoże przed naruszeniem struktury gruntu powinna wynosić 0,2 m. Odchylenia grubości warstwy nie może przekraczać ± 3 cm. Zdjęcie tej warstwy powinny być wykonane bezpośrednio przed ułożeniem przewodu. Rurociągi powinny być układane zgodnie z wymogami producentów. Przed zasypaniem przewodów, po ich zmontowaniu, należy dokonać pomiaru geodezyjnego.

Przed zasypaniem wykopu jego dno należy osuszyć i oczyścić z zanieczyszczeń pozostałych po montażu przewodu. Użyty materiał i sposób zasypania przewodu nie może spowodować uszkodzenia ułożonego przewodu i obiektów na przewodzie oraz izolacji wodoszczelnej. Grubość warstwy ochronnej zasypu strefy niebezpiecznej ponad wierzch przewodu powinna wynosić co najmniej 0,3 m. Materiałem zasypu w obrębie strefy niebezpiecznej powinien być grunt nieskalisty, bez grud i kamieni, mineralny, niespoisty, drobno - lub średnioziarnisty wg PN-86/B-02480. Materiał zasypu powinien być zagęszczony ubijakiem po obu stronach przewodu, ze szczególnym uwzględnieniem wykopu pod złącza. Najistotniejsze jest zagęszczenie i podbicie gruntu w tzw. pachwinach przewodu. Podbijanie należy wykonać ubijakiem po obu stronach przewodu zgodnie z PN-68/B-06050. Zasypkę wykopu powyżej warstwy ochronnej dokonuje się piaskiem warstwami co 0,3 m z jednoczesnym zagęszczeniem.

Technologia układania przewodów powinna zapewnić utrzymanie trasy i spadków zgodnie z Dokumentacją Projektową. Dla zapewnienia odpowiedniego ułożenia przewodu zgodnie z projektowaną osią, przez punkty osiowo trwale oznakowane na ławach celowniczych należy przeciągnąć sznurek lub drut, na którym zawieszony jest ciężarek pionu między dwoma celowniczymi. Spadek przewodu należy kontrolować za pomocą niwelatora w odniesieniu do reperów stałych znajdujących się poza wykopem oraz reperów pomocniczych, które mogą stanowić np. kołki drewniane wbite w dno wykopu.

Przed opuszczeniem rur do wykopu należy sprawdzić, czy nie mają one widocznych uszkodzeń powstałych w czasie transportu i składowania. Ponadto rury należy starannie oczyścić. Rury uszkodzone należy usunąć i zmagazynować poza strefą montażową. Rury opuszczać do wykopu powoli i ostrożnie, mechanicznie za pomocą krążków, wielokrążków lub dźwigów. Niedopuszczalne jest wrzucanie rur do wykopu. Opuszczanie odcinków przewodów do wykopu powinno być prowadzone na przygotowane i wyrównane ze spadkiem podłoże.

Każda rura powinna być ułożona zgodnie z projektowaną osią i spadkiem przewodu oraz ściśle przylegać do podłoża na całej swej długości co najmniej 1/4 obwodu symetrycznie do swej osi. Odchylenie osi ułożonego przewodu od ustalonego kierunku osi przewodu nie może przekraczać ± 10 mm. Różnice rzędnych ułożonego przewodu od przewidzianych w Dokumentacji Projektowej nie mogą w żadnym punkcie przewodu przekroczyć ± 3 mm. Montaż wykonywać w umocnionym wykopie, odwodnionym w miejscach występowania wody gruntowej.

Przed zasypaniem rurociągu należy wykonać próbę na ciśnienie zgodnie z normą PN-B-10725 stosując ciśnienie próbne-11 atm.

Dla sprawdzenia wytrzymałości rur i szczelności złączy w rurociągu ciśnieniowym z PE należy przeprowadzić próbę ciśnieniową hydrauliczną. Próbę hydrauliczną należy przeprowadzić po ułożeniu przewodu i po wykonaniu warstwy ochronnej. Wszystkie złącza powinny być odkryte dla możliwości sprawdzenia ewentualnych przecieków. Próby szczelności należy wykonywać dla kolejnych odbieranych odcinków przewodu, jednakże na żądanie Inwestora lub Użytkownika, próbę szczelności należy przeprowadzać również dla całego przewodu. Niezależnie od wymagań określonych w normie, przed przystąpieniem do przeprowadzania próby szczelności, należy zachować następujące warunki:

- zastosowane do budowy przewodu materiały powinny być zgodne z obowiązującymi normami,
- wszystkie złącza powinny być odkryte oraz w pełni widoczne i dostępne,
- odcinek przewodu na całej długości powinien być zabezpieczony przed wszelkimi przemieszczeniami,
- dokładnie wykonana obsypka i zamocowane złącza, wszelkie odgałęzienia od przewodu
- powinny być zamknięte,
- profil przewodu powinien być wykonany z lekkim nachyleniem i powinien umożliwiać jego odpowietrzenie i odwodnienie, a urządzenia odpowietrzające powinny być zainstalowane w najwyższych punktach badanego odcinka,
- odcinek poddany próbie może mieć długość około 600 m - dla wykopów
- nieumocowanych ze skarpami.
- Próba może się odbyć najwcześniej po 48 godzinach po wykonaniu podsypki. Próba szczelności powinna być przeprowadzona zgodnie z zaleceniami Norm.
- Podczas wykonywania próby szczelności należy przestrzegać następujących zasad ogólnych:
- wykonanie rurociągu powinno być zgodne z instrukcjami podanymi przez producenta,
- odpowietrzenia rurociągu powinny znajdować się w jego najwyższych punktach, a podczas napełniania powinny być otwarte,
- badany odcinek przewodu należy wypełniać wodą od najniższego punktu,
- prędkość napełniania powinna wynosić 7 godzin/km rurociągu, niezależnie od jego średnicy,
- temperatura wody używanej przy próbie nie powinna przekraczać 20 C° ,
- przewód nie powinien być nasłoneczniony, a zimą temperatura jego powierzchni zewnętrznej nie może spaść poniżej +1 C° ,
- próbę ciśnienia należy przeprowadzać co najmniej 48 godzin po zasypaniu rurociągu.

Jednym z podstawowych kryteriów oceny jakości wykonywanych prac instalacyjnych jest tak zwana próba szczelności. Próba taka powinna być przeprowadzona zgodnie z obowiązującymi normami. Wymagana procedura badania szczelności odcinków przewodu z zastosowaniem próby hydraulicznej opisana jest w Polskiej Normie. W celu ułatwienia praktycznego wykonania zadania, z uwzględnieniem właściwości lekko sprężystych rurociągów wykonanych z tworzyw termoplastycznych, należy kierować się wskazówkami podanymi przez Producenta rur. Rurociągi wykonane z materiałów lekko sprężystych poddane działaniu stałego naprężenia, jakim podczas próby szczelności jest ciśnienie wewnętrzne, ulegają odkształceniu polegającym na zwiększaniu się ich średnicy i długości. Czas trwania takiego odkształcenia równy jest czasowi działania naprężenia. Mówimy wówczas, że materiał z jakiego wykonany jest rurociąg ulega pełzaniu. Pełzanie to ma szczególne znaczenie w przypadku rur wykonanych z PE i PP. Rury z PVC również ulegają zjawisku pełzania, ale w mniejszym stopniu. Jak łatwo przewidzieć, zwiększenie wymiarów poddawanego próbie szczelności rurociągu w wyniku pełzania będzie powodowało spadek ciśnienia próbnego.

W związku z tym, że wymogi Polskiej Normy nie uwzględniają zjawiska pełzania rurociągu wykonanego z tworzyw termoplastycznych, zaleca się stosowanie procedury badania szczelności opracowanej z uwzględnieniem opisanych wyżej właściwości tych materiałów.

Ogólna zasada wykonywania próby szczelności polega na wypełnieniu wodą poddawanego próbie odcinka sieci. Następnie ciśnienie w przewodzie podnosi się do określonej warunkami technicznymi wartości, a po upływie wymaganego czasu ustala się ilość wody, jaką ewentualnie należy dopompować, aby utrzymać stałą wartość wymaganego ciśnienia. Właśnie na podstawie tej ilości wody ustalana jest szczelność przewodu.

Przebieg próby hydraulicznej przedstawiono poniżej:

- Ustala się wartość ciśnienia próbnego P_p równą ciśnieniu nominalnemu PN. Ciśnienie takie należy utrzymywać przez okres dwóch godzin, a jego ewentualne niewielkie spadki (w granicach 0,2 bar) należy

rekompensować poprzez dopompowanie wody.

- Następnie wartość ciśnienia próbnego P_p zwiększa się do wartości $P_p = 1,5 \text{ PN}$ i utrzymuje przez okres dwóch godzin z ewentualnym ponownym dopompowaniem wody

- Po upływie tego czasu wartość ciśnienia próbnego ponownie zmniejsza się do wartości ciśnienia nominalnego, a po upływie jednej godziny sprawdza się czy dla utrzymania tej wartości ciśnienia konieczne jest dopompowanie wody do przewodu. Jeśli tak, to ilość dopompowanej wody nie może przekroczyć wartości maksymalnej określonej ze wzoru podawanego przez producenta rur.

Po zakończeniu robót montażowych i po wykonaniu próby ciśnieniowej z pozytywnym wynikiem należy wykonać płukanie rurociągu a następnie dezynfekcję 3% roztworem wodnym podchlorynu sodu. Po upływie 24 godz. rurociąg opróżnić z roztworu dezynfekującego i powtórnie przepłukać. Po wykonaniu powyższych czynności należy dokonać odbioru przy udziale przedstawicieli Inwestora i Zakładu Wodociągów Kanalizacji. Rurociągi pokryć taśmą ostrzegawczą koloru niebieskiego.

Przejście przez posadzkę wykonać w rurze osłonowej uszczelnionej pianką poliuretanową.

Instalację wodociagową poddać próbie szczelności na ciśnienie 1,0 MPa. Przed zasypaniem wykonać inwentaryzację geodezyjną i zgłosić do odbioru dostawcy wody.

6. Kontrola jakości robót

- Jakość materiałów musi być potwierdzona właściwymi dokumentami dopuszczającymi materiały do obrotu i stosowania w budownictwie, którymi są:
- certyfikat na znak bezpieczeństwa,
- certyfikat zgodności lub deklaracja zgodności z dokumentem odniesienia (PN, aprobatą techniczną, itp.).
- Jakość wykonania instalacji powinna być potwierdzona przez Wykonawcę w trakcie odbiorów częściowych poszczególnych robót. Jakość robót powinna być zgodna z „Warunkami technicznymi wykonania i odbioru robót budowlano – montażowych” wyd. Arkady

7. Obmiar robót

W kalkulacji uwzględnić dostawę materiałów i wykonanie robót łącznie z dostawą, montażem i, po zakończeniu robót, demontażem potrzebnych zabezpieczeń.

Jednostką obmiarową jest 1 mb przyłącza wodociagowego.

8. Odbiór robót

8.1. Odbiór materiałów

Odbiór materiałów powinien być dokonany bezpośrednio po ich dostarczeniu na budowę. Odbiór ten powinien obejmować sprawdzenie ich właściwości technicznych zgodnie z wymaganiami odpowiednich norm przedmiotowych "aprobatach technicznych" i innych dokumentów odniesienia.

Materiały dostarczone na budowę muszą być właściwie oznakowane, odpowiednio znakiem bezpieczeństwa, znakiem budowlanym lub znakiem zgodności z PN.

Ponadto na materiałach lub opakowaniach muszą znajdować się inne informacje, w tym instrukcja określająca zakres stosowania i sposób stosowania. Sprawdzić należy typ, klasę itp. dostarczonego materiału.

8.2. Odbiór robót

Wykonawca jest zobowiązany do kontroli robót, która powinna obejmować:

- sprawdzenie rzędnych założonych w nawiązaniu do podanych stałych punktów wysokościowych z dokładnością do 1 cm,
- badanie zabezpieczenia wykopów przed zalaniem wodą,
- badanie i pomiary szerokości, grubości i zagęszczenia wykonanej warstwy podłoża z kruszywa mineralnego lub betonu,
- sprawdzenie zgodności z dokumentacją projektową założenia przewodów,
- sprawdzenie prawidłowości ułożenia przewodów,
- sprawdzenie prawidłowości uszczelniania przewodów,
- badanie wskaźników zagęszczenia poszczególnych warstw zasypu,
- sprawdzenie zabezpieczenia przed korozją.
- Dopuszczalne tolerancje i wymagania
- odchylenie odległości krawędzi wykopu w dnie od ustalonej w planie osi wykopu nie powinno wynosić więcej niż 5 cm,

- odchylenie wymiarów w planie nie powinno być większe niż 0,1 m,
- odchylenie grubości warstwy podłoża nie powinno przekraczać 3 cm,
- odchylenie szerokości warstwy podłoża nie powinno przekraczać 5 cm,
- Odbiór końcowy polega na:
- sprawdzeniu protokołów z odbiorów częściowych i stwierdzeniu zrealizowania zawartych w nich postanowień,
- sprawdzeniu aktualności dokumentacji technicznej, uwzględniając wszystkie zmiany i uzupełnienia,
- sprawdzenie prawidłowego i zgodnego z dokumentacją montażu

9. Podstawa płatności

Podstawą płatności jest cena jednostkowa, skalkulowana za jednostkę obmiarową, ustaloną dla danej pozycji kosztorysu, zgodnie z oceną jakości użytych materiałów i jakości wykonania robót, na podstawie wyników pomiarów i badań.

Warunki płatności określa Umowa o wykonanie robót i Istotne Warunki Zamówienia.

10. Przepisy związane

- Warunki Techniczne Wykonania i Odbioru Robót Budowlano – Montażowych, tom II – „Instalacje sanitarne i przemysłowe”.
- Warunki techniczne wykonania i odbioru rurociągów z tworzyw sztucznych. Rozporządzenie MGPIB z dnia 14.12.1994.
- PN-68/B-06050 – Roboty ziemne budowlane. Wymagania w zakresie wykonania i badania przy odbiorze.
- PN-B-10725 – Wodociągi. Przewody zewnętrzne.

SST S.3.00.00 Instalacja kanalizacyjna Kod CPV 45330000-9

1. Wstęp

1.1. Przedmiot SST

Specyfikacja Techniczna wykonania i odbioru robót związanych z budową wewnętrznej instalacji kanalizacji.

1.2. Zakres stosowania SST

Szczegółowa specyfikacja techniczna stosowana jest jako dokument przetargowy i kontraktowy przy zlecaniu i realizacji robót.

2. Materiały

- rury i kształtki z PVC klasy S łączonych na uszczelki
- podejścia pod przybory
- wywietrzaki dachowe
- rewizje

3. Sprzęt

Do wykonania robót Wykonawca powinien dysponować sprzętem podanym w kosztorysie. Sprzęt powinien być dobrej jakości, zgodny z projektem organizacji robót i zaakceptowany przez Inspektora.

4. Transport

Przewóz materiałów powinien odbywać się dostosowanymi do tego celu środkami transportu, które powinny zabezpieczać przewożone materiały przed wpływami atmosferycznymi, zawilgoceniem, uszkodzeniem opakowania i zanieczyszczeniem.

Wykonawca powinien dysponować sprawnym technicznie sprzętem wymienionym w kosztorysie.

Materiały powinny być przechowywane w miejscach półotwartych lub zamkniętych, suchych i przewiewnych, zabezpieczonych przed opadami atmosferycznymi.

5. Wykonanie robót

Wewnętrzną instalację kanalizacyjną projektuje się z rur PVC łączonych na uszczelki. Podejścia pod przybory wykonać zachowując normatywne spadki i średnice. Odpowietrzenie instalacji wykonać poprzez montaż wywietrzaków dachowych dn 150. Przy wejściu pionu pod posadzkę zamontować rewizję. Piony kanalizacji sanitarnej wykonać o średnicy 110 z rewizjami przy wejściu pod posadzkę.

6. Kontrola jakości robót

Jakość materiałów musi być potwierdzona właściwymi dokumentami dopuszczającymi materiały do obrotu i stosowania w budownictwie, którymi są:

- a) certyfikat na znak bezpieczeństwa,
- b) certyfikat zgodności lub deklaracja zgodności z dokumentem odniesienia (PN, aprobatą techniczną, itp.).

Jakość wykonania instalacji powinna być potwierdzona przez Wykonawcę w trakcie odbiorów częściowych poszczególnych robót. Jakość robót powinna być zgodna z „Warunkami technicznymi wykonania i odbioru robót budowlano – montażowych” tom I, wyd. Arkady

7. Obmiar robót

W kalkulacji uwzględnić dostawę materiałów i wykonanie robót łącznie z dostawą, ustawieniem i, po zakończeniu robót, demontażem potrzebnych zabezpieczeń, pracą wyciągarek.

Jednostką obmiarową jest 1 mb rurociągów i 1 szt. urządzeń

8. Odbiór robót

8.1. Odbiór materiałów

Odbiór materiałów powinien być dokonany bezpośrednio po ich dostarczeniu na budowę. Odbiór ten powinien obejmować sprawdzenie ich właściwości technicznych zgodnie z wymaganiami odpowiednich norm przedmiotowych "aprobatach technicznych" i innych dokumentów odniesienia. Jakość materiałów musi

być potwierdzona właściwymi dokumentami dopuszczającymi materiały do obrotu i stosowania w budownictwie, którymi są:

- certyfikat na znak bezpieczeństwa,
- certyfikat zgodności lub deklaracja zgodności z dokumentem odniesienia (PN, aproba techniczna, itp.)

Materiały dostarczone na budowę muszą być właściwie oznakowane, odpowiednio znakiem bezpieczeństwa, znakiem budowlanym lub znakiem zgodności z PN.

Ponadto na materiałach lub opakowaniach muszą znajdować się inne informacje, w tym instrukcja określająca zakres stosowania i sposób stosowania. Sprawdzić należy typ, klasę itp. dostarczonego materiału.

8.2. Odbiór robót

Odbiór międzyoperacyjny powinien obejmować:

- sprawdzenie zgodności wykonania z projektem technicznym,
- sprawdzenie użycia właściwych materiałów,
- sprawdzenie prawidłowości zamocowań,
- sprawdzenie zgodności z wymaganiami określonymi w „Warunkach technicznych wykonania i odbioru robót budowlano -montażowych-Tom II Instalacje sanitarne i przemysłowe”
- badanie szczelności instalacji.

Przy sprawdzaniu instalacji należy zwrócić uwagę na:

- przebieg tras kanalizacyjnych,
- szczelność połączeń kanalizacyjnych,
- lokalizacja podejść pod przybory sanitarne.

Przed przystąpieniem do odbioru końcowego należy instalację poddać badaniu na szczelność. Należy to wykonać w następujący sposób:

- podejścia i przewody spustowe(piony) kanalizacji ścieków bytowo-gospodarczych należy sprawdzić na szczelność w czasie swobodnego przepływu przez nie wody,
- kanalizacyjne przewody odpływowe (poziomy) odprowadzające ścieki bytowo-gospodarcze sprawdza się na szczelność po napełnieniu wodą powyżej kolana łączącego pion z poziomem poprzez oględziny. Po zakończeniu prób należy w ramach odbioru obiektu dokonać komisijnego odbioru końcowego.

W ramach odbioru końcowego należy sprawdzić:

- czy użyto właściwych materiałów i elementów instalacji,
- prawidłowość wykonania połączeń,
- wielkość spadków przewodów,
- prawidłowość ustawienia podejść pod przybory sanitarne,
- prawidłowość wykonania odpowietrzeń,
- prawidłowość wykonania podpór przewodów oraz odległości między podporami,
- prawidłowość ustawienia armatury,
- wykonanie instalacji z dokumentacją techniczną,

Z każdego odbioru i próby ma być sporządzony protokół, który jest ewidencjonowany i przechowywany wraz z dokumentacją budowy.

Wewnętrzne roboty budowlano – montażowe instalacji sanitarnych powinny być wykonane zgodnie z przepisami bhp, Warunkami Technicznymi Wykonania i Odbioru Robót Budowlano – Montażowych, tom II „Instalacje sanitarne i przemysłowe” oraz zgodnie ze sztuką budowlaną.

9. Podstawa płatności

Podstawą płatności jest cena jednostkowa, skalkulowana za jednostkę obmiarową, ustaloną dla danej pozycji kosztorysu, zgodnie z oceną jakości użytych materiałów i jakości wykonania robót, na podstawie wyników pomiarów i badań.

Warunki płatności określa Umowa o wykonanie robót i istotne Warunki Zamówienia.

10. Przepisy związane

- Warunki Techniczne Wykonania i Odbioru Robót Budowlano – Montażowych tom II – Instalacje sanitarne i przemysłowe
- PN-81/B-10700/01 – Instalacje wewnętrzne kanalizacyjne

- PN-81/B-10700/00 – Instalacje wewnętrzne wodociągowe i kanalizacyjne. Wymagania i badania przy odbiorze
- PN-92/B-01707 – Instalacje kanalizacyjne
- PN-81/B-10800- Instalacje wewnętrzne wodociągowe i kanalizacyjne. Wymagania i badania techniczne przy odbiorze

SST S.4.00.00 Instalacja wodociągowa Kod CPV 45330000-9

1. Wstęp

1.1. Przedmiot SST

Specyfikacja Techniczna wykonania i odbioru robót związanych z budową wewnętrznej instalacji wodociągowej.

1.2. Zakres stosowania SST

Specyfikacja Techniczna jest stosowana jako dokument przy przetargach oraz zlecaniu i realizacji robót.

2. Materiały

Materiały, elementy i urządzenia użyte do wykonania wewnętrznej instalacji wody powinny odpowiadać Polskim Normom i Normom Branżowym, a w razie ich braku powinny mieć decyzje dopuszczające je do stosowania w budownictwie. Przyjęte wyposażenie jest wyposażeniem standardowym.

Zastosowano:

- rury i kształtki,
- izolacja termiczna do rur,
- obejmy systemowe.
- podgrzewacze CWU – budynek gospodarczy

3. Sprzęt

Do wykonania robót Wykonawca powinien dysponować sprzętem podanym w kosztorysie. Sprzęt powinien być dobrej jakości, zgodny z projektem organizacji robót i zaakceptowany przez Inspektora.

4. Transport

Przewóz materiałów powinien odbywać się dostosowanymi do tego celu środkami transportu, które powinny zabezpieczać przewożone materiały przed wpływami atmosferycznymi, zawilgoceniem, uszkodzeniem opakowania i zanieczyszczeniem. Wykonawca powinien dysponować sprawnym technicznie sprzętem wymienionym w kosztorysie. Materiały powinny być przechowywane w miejscach półotwartych lub zamkniętych, suchych i przewiewnych, zabezpieczonych przed opadami atmosferycznymi.

5. Wykonanie robót

5.1. Instalacja wody zimnej i ciepłej

5.1.1. Instalacja zimnej wody

Budynek zasilany jest w wodę z projektowanego przyłącza wodociągowego.

Przewody wodociągowe rozprowadzające prowadzić w warstwie izolacji termicznej, a podejścia do przyborów w bruzdach ściennych pod tynkiem. Instalację wodociągową zaprojektowano z rur i kształtek.

5.1.2. Instalacja ciepłej wody

Ciepła woda do celów bytowo-gospodarczych będzie przygotowana za pomocą kotła gazowego-dwu-funkcyjnego – budynek mieszkalny i za pomocą elektrycznego podgrzewacza – budynek gospodarczy.

W budynku mieszkalnym do przygotowania cwu zastosować wymiennik pojemnościowy o pojemności 130l. Wymiennik włączyć w system sterowania kotła i podłączyć po stronie instalacyjnej

Nie narzuca się specjalnych wymagań do zastosowanego urządzenia

Ciepła woda w budynku gospodarczym przygotowywana będzie w podgrzewaczu wody elektrycznym o pojemności 20l i mocy 2KW. Urządzenie bez szczególnych wymagań.

Przewody wodociągowe rozprowadzające prowadzić w warstwie izolacji termicznej, a podejścia do przyborów w bruzdach ściennych pod tynkiem. Kompensację wydłużeń projektuje się wykorzystując zmianę trasy przebiegu instalacji. Przewody izolować otulinami np. THERMAFLEX. Po wykonaniu instalacji przeprowadzić próbę szczelności..

5.1.3. Próby instalacji

Każda instalacja musi być poddana w pierwszej kolejności obserwacji w celu ujawnienia ewentualnych przecieków zewnętrznych. Badanie szczelności instalacji należy wykonywać w temperaturze powietrza wewnętrznego powyżej 00C.

Po zmontowaniu instalacji należy przeprowadzić próbę szczelności przy ciśnieniu 1,5 raza większym niż ciśnienie robocze, jednak ciśnienie próbne nie może przekroczyć PN 0,6MPa. Spadek ciśnienia podczas próby nie powinien wynosić więcej niż 0,08 bara/h. Po wykonaniu próby szczelności można przystąpić do uruchomienia instalacji. Dla instalacji wody zimnej polega to na wypełnieniu instalacji zimną wodą. Dla instalacji wody ciepłej jest to próba na gorąco. W czasie próby należy sprawdzić zachowanie punktów stałych i kompensatorów. Należy też sprawdzić, czy nie wystąpiło wyboczenie przewodów.

Przed przystąpieniem do właściwych czynności regulacyjnych należy instalację kilkakrotnie przepłukać czystą wodą (najlepiej wodą pitną), aż do stwierdzenia wypływu czystej wody płuczącej. Następnie należy przeprowadzić regulację. Instalację wodociagową uważa się za wyregulowaną jeżeli woda wypływa z najwyższej położonych punktów czerpalnych w ilościach normatywnych, a czas napełnienia zbiorników spłukujących nie przekracza 2 minut.

6. Kontrola jakości robót

Jakość materiałów musi być potwierdzona właściwymi dokumentami dopuszczającymi materiały do obrotu i stosowania w budownictwie, którymi są:

- a) certyfikat na znak bezpieczeństwa,
- b) certyfikat zgodności lub deklaracja zgodności z dokumentem odniesienia (PN, aprobatą techniczną, itp.).

Jakość wykonania instalacji powinna być potwierdzona przez Wykonawcę w trakcie odbiorów częściowych poszczególnych robót. Jakość robót powinna być zgodna z „Warunkami technicznymi wykonania i odbioru robót budowlano – montażowych” tom I, wyd. Arkady

7. Obmiar robót

W kalkulacji uwzględnić dostawę materiałów i wykonanie robót łącznie z dostawą, ustawieniem i, po zakończeniu robót, demontażem potrzebnych zabezpieczeń, pracą wyciągarek.

Jednostką obmiarową jest 1 mb rurociągów i 1 szt. armatury.

8. Odbiór robót

8.1. Odbiór materiałów

Odbiór materiałów powinien być dokonany bezpośrednio po ich dostarczeniu na budowę. Odbiór ten powinien obejmować sprawdzenie ich właściwości technicznych zgodnie z wymaganiami odpowiednich norm przedmiotowych "aprobatach technicznych" i innych dokumentów odniesienia.

Materiały dostarczone na budowę muszą być właściwie oznakowane, odpowiednio znakiem bezpieczeństwa, znakiem budowlanym lub znakiem zgodności z PN. Ponadto na materiałach lub opakowaniach muszą znajdować się inne informacje, w tym instrukcja określająca zakres stosowania i sposób stosowania. Sprawdzić należy typ, klasę itp. dostarczonego materiału.

8.2. Odbiór robót

Odbiór międzyoperacyjny powinien obejmować:

- sprawdzenie zgodności wykonania z projektem technicznym,
- sprawdzenie użycia właściwych materiałów,
- badanie szczelności instalacji.

Przy sprawdzaniu instalacji należy zwrócić uwagę na:

- sposób prowadzenia przewodów,
- prawidłowość zamocowań,
- elementy kompensacji,
- lokalizacji armatury.

Wykonawca robót budowlano instalacyjnych odpowiedzialny jest za jakość wykonania oraz zgodność z Dokumentacją Projektową.

W ramach odbioru końcowego należy sprawdzić:

- czy użyto właściwych materiałów i elementów instalacji,
- prawidłowość wykonania połączeń,
- jakość zastosowanych materiałów uszczelniających,
- wielkość spadków przewodów,
- odległość przewodów od przegród budowlanych i innych przewodów,
- prawidłowość wykonania podpór przewodów oraz odległości między podporami,

- prawidłowość ustawienia armatury,
- prawidłowość przeprowadzenia wstępnej regulacji,
- zgodność wykonania instalacji z dokumentacją techniczną.

Z każdego odbioru i próby ma być sporządzony protokół, który jest ewidencjonowany i przechowywany wraz z dokumentacją budowy.

Wewnętrzne roboty budowlano – montażowe instalacji sanitarnych powinny być wykonane zgodnie z przepisami bhp, Warunkami Technicznymi Wykonania i Odbioru Robót Budowlano – Montażowych, tom II „Instalacje sanitarne i przemysłowe” oraz zgodnie ze sztuką budowlaną.

9. Podstawa płatności

Podstawą płatności jest cena jednostkowa, skalkulowana za jednostkę obmiarową, ustaloną dla danej pozycji kosztorysu, zgodnie z oceną jakości użytych materiałów i jakości wykonania robót, na podstawie wyników pomiarów i badań.

Warunki płatności określa Umowa o wykonanie robót i istotne Warunki Zamówienia.

10. Przepisy związane

- Warunki Techniczne Wykonania i Odbioru Robót Budowlano – Montażowych tom II – Instalacje sanitarne i przemysłowe
- PN-81/B-10700/01 – Instalacje wewnętrzne kanalizacyjne
- PN-81/B-10700/00 – Instalacje wewnętrzne wodociągowe i kanalizacyjne. Wymagania i badania przy odbiorze
- PN-71/B-10420 – Urządzenia ciepłej wody w budynkach. Wymagania i badania przy odbiorze.
- PN-92/B-01707 – Instalacje kanalizacyjne

SST S.6.00.00 Instalacje gazowe

Kod CPV 45333000-0

1. Wstęp

1.1. Przedmiot specyfikacji technicznej

Przedmiotem niniejszej specyfikacji technicznej są wymagania dotyczące wykonania i odbioru robót w zakresie wykonania instalacji gazowej

1.2. Zakres stosowania Specyfikacji Technicznej

Specyfikacja Techniczna jest stosowana jako dokument przetargowy i kontraktowy przy zlecaniu i realizacji robót wymienionych w punkcie 1.1.

1.3. Zakres robót objętych Specyfikacją Techniczną

Roboty, których dotyczy specyfikacja, obejmują wszystkie czynności umożliwiające i mające na celu wykonanie instalacji gazowej.

2. MATERIAŁY

Wszystkie materiały użyte do wykonania instalacji gazowej muszą posiadać aktualne polskie aprobaty techniczne lub odpowiadać Polskim Normom i Normom Branżowym.

Wykonawca uzyska przed zastosowaniem wyrobu akceptację Inspektora Nadzoru. Odbiór techniczny materiałów powinien być dokonany według wymagań i w sposób określony obowiązującymi normami.

Dopuszczalne jest stosowanie zamienników w stosunku do wymienionych rodzajów materiałów pod warunkiem, że stosowane zamienniki mają parametry nie gorsze od parametrów odpowiednich materiałów wymienionych powyżej.

Zmiana wymaga uzyskania akceptacji Projektanta i Inspektora Nadzoru. Wprowadzona zmiana nie może pogorszyć jakości wykonywanych robót, obniżyć ich trwałości, estetyki i użyteczności oraz nie może stwarzać zagrożenia w trakcie prowadzenia robót oraz w późniejszej eksploatacji obiektu.

2.1. Przewody instalacji gazowej.

Podziemną zewnętrzną instalację gazową należy wykonać z rur z polietylenu dużej gęstości SDR11 łączonych za pomocą muf, kształtek elektrooporowych i zgrzewania. Rury i kształtki powinny posiadać świadectwo dopuszczenia do stosowania dla gazu dla średnich ciśnień. Można stosować rury koloru żółtego lub pomarańczowego, oznakowane zgodnie z wymaganiami dla rur polietylenowych tj. PN-EN 1555 lub dokumentów równoważnych.

Minimalne wymagania dokumentów równoważnych:

- zapewnienie zgodności wyrobu z kryteriami technicznymi określonymi na podstawie norm, aprobat technicznych oraz właściwych przepisów wymaganych dla rur polietylenowych do przesyłu paliw gazowych. Kolumnę lub podejście (zgodnie z projektem) pod szafkę zaworu odcinającego i zaworu na zewnętrznej ścianie budynku należy wykonać z rur przewodowych bez szwu wg PN-EN 10208-1 rury o klasie wymagań A lub dokumentów równoważnych.

3. SPRZĘT

Wykonawca jest zobowiązany do używania jedynie takiego sprzętu, który nie spowoduje niekorzystnego wpływu na jakość wykonywanych robót. Liczba i wydajność sprzętu będzie gwarantować przeprowadzenie robót zgodnie z zasadami określonymi w dokumentacji projektowej, w terminie przewidzianym umową. Sprzęt będący własnością Wykonawcy lub wynajęty do wykonania robót ma być w pełni sprawny, utrzymany w gotowości do pracy oraz dostosowany do technologii i warunków wykonywanych robót oraz wymogów wynikających z racjonalnego ich wykorzystania na budowie. Będzie on zgodny z normami ochrony środowiska i przepisami dotyczącymi jego użytkowania. Należy uniemożliwić dostęp do maszyn i urządzeń na miejscu prowadzenia robót osobom nieupoważnionym do obsługi.

4. TRANSPORT I SKŁADOWANIE

Materiały na budowę powinny być przewożone zgodnie z przepisami ruchu drogowego oraz BHP. Rodzaj oraz liczba środków transportu powinna gwarantować prowadzenie robót zgodnie z zasadami zawartymi w dokumentacji projektowej, wskazaniach Inwestora oraz w terminie przewidzianym w kontrakcie.

Materiały należy przewozić zgodnie z wytycznymi producentów. Przewóz środkami krytymi, zabezpieczającymi przed uszkodzeniami mechanicznymi i wpływami atmosferycznymi. Opakowania muszą być zabezpieczone przed przesuwaniem się.

5. WYKONANIE ROBÓT

5.1. Ogólne wymagania dotyczące wykonania robót.

Instalacja gazowa powinna zapewniać doprowadzenie paliwa gazowego w ilości odpowiadającej potrzebom użytkowym oraz odpowiednią wartość ciśnienia, zależną od rodzaju gazu zastosowanego do zasilania budynku. Instalacja gazowa, przyłączona do sieci gazowej, wykonanej z rur stalowych, powinna być zabezpieczona przed wpływem prądów błędzących. Instalacja powinna być wykonana zgodnie z projektem przy spełnieniu we właściwym zakresie wymagań przepisów techniczno-budowlanych, zgodnie z zasadami wiedzy technicznej, co umożliwi jej prawidłowe funkcjonowanie. Podczas robót przestrzegać przepisów BHP zgodnie z Rozporządzeniem Ministra Infrastruktury z dnia 6 lutego 2003 w sprawie bezpieczeństwa i higieny pracy podczas wykonywania robót budowlanych - Dz.U. nr 47/03 poz. 401. Wykonawca przedstawi Inspektorowi Nadzoru do akceptacji projekt organizacji i harmonogram robót uwzględniający wszystkie warunki w jakich będzie wykonywana instalacja gazowa.

5.2. Podziemna zewnętrzna instalacja gazowa.

Przykrycie podziemnej zewnętrznej instalacji gazowej wynosi minimum 0,6 m. Szerokość wykopu minimum 0,25 m, dno wykopu należy dokładnie oczyścić z kamieni, korzeni i podobnych części stałych. Pod gazociąg winna być dokonana podsypka z piasku min. 10 cm, a nad gazociąg nadsypka z piasku 10 cm. Po oczyszczeniu i wyrównaniu dna wykopu, dokonaniu podsypki, ułożeniu gazociągu należy dokonać nadsypki z piasku zaczynając zasypywać boki rury, a następnie częściowo zasypać wykop pozbawionym kamieni i korzeni gruntem rodzimym do wysokości 30-40 cm nad gazociągiem, zagęszczając go warstwami o grubości nie przekraczającej 0,15 m nad gazociągiem na warstwie obsypki piaskowej ułożyć taśmę polietylenową z wtopionym drutem metalowym a następnie zasypać wykop do końca, zagęszczając warstwami grunt. Szczególną uwagę należy zwrócić na prawidłowe zagęszczenie gruntu wokół miejsc połączeń rur. Trasa podziemnej zewnętrznej instalacji gazowej winna być wyznaczona geodezyjnie przed przystąpieniem do prac ziemnych, a po ich wykonaniu zinventaryzowana.

Przed zasypaniem podziemnej zewnętrznej instalacji gazowej należy przeprowadzić próbę szczelności.

Podejścia podziemnej zewnętrznej instalacji gazowej do budynku należy zrealizować za pomocą podejścia stalowego lub kolumny (zgodnie z projektem), która składa się z połączenia PE/stal, rury PE i aluminiowej rury osłonowej. Zarówno rura osłonowa jak i rura przewodowa powinna być umocowana w sposób trwały do szafki gazowej.

Zmiany kierunków należy wykonywać za pomocą kształtek PE oraz poprzez wykorzystanie elastycznych właściwości tworzywa. Promień gięcia uzależniony jest od średnicy zewnętrznej oraz temperatury otoczenia i powinien wynosić:

Temp. otoczenia (°C)	Min. promień gięcia rur
+ 20	20 × Dz
+10	35 × Dz
0	50 × Dz

W warunkach temperatur minusowych zabrania się montażu gazociągów z rur PE.

5.3. Wewnętrzna instalacja gazowa.

W instalacjach gazowych należy do minimum ograniczyć złącza gwintowane. Stalowe przewody instalacyjne powinny być łączone przez spawanie gazowe. Złącza gwintowane wykonuje się głównie dla umożliwienia wmontowania kurków oraz podłączenia urządzeń gazowych. Złącza rurowych, zarówno gwintowanych jak i spawanych, nie wolno stosować w miejscach przechodzenia przez ściany i stropy. Złącza gwintowane powinny być ponadto lokalizowane w miejscach widocznych i łatwo dostępnych do kontroli. Przejścia instalacji przez ściany i stropy w tulejach ochronnych z rur stalowych, a przez ściany działowe i inne przegrody w luźnych otworach z ich uszczelnieniem. W czasie prac należy zwracać uwagę na jakość wykonywanych połączeń, dokładność ustawienia w pionie i pewność zamocowania rur. Przewody gazowe należy zabezpieczyć przed korozją (wilgocią i szkodliwymi wyziewami). Rury prowadzone przez piwnice, korytarze, klatki schodowe itp. miejsca ogólnodostępne powinny być pomalowane na żółto. Przewody należy mocować do elementów konstrukcji budynku za pomocą uchwytów lub wsporników.

Konstrukcja uchwytów lub wsporników powinna zapewnić łatwy i trwały montaż instalacji, odizolowanie od przegród budowlanych i ograniczenie rozprzestrzeniania się drgań i hałasów w przewodach i przegrodach budowlanych. Pomiędzy przewodem a obejmą uchwytu lub wspornika należy stosować podkładki elastyczne. Konstrukcja uchwytów stosowanych do mocowania przewodów poziomych powinna zapewniać swobodne przesuwanie się rur.

Armatura powinna odpowiadać warunkom pracy (ciśnienie, temperatura) instalacji, w której jest zainstalowana. Przed jej zainstalowaniem należy usunąć z niej zaślepienia i ewentualne zanieczyszczenia. Po sprawdzeniu prawidłowości działania, powinna być instalowana tak, żeby była dostępna do obsługi i konserwacji. Armatura na przewodach powinna być zamocowana do przegród lub konstrukcji wsporczych przy użyciu odpowiednich wsporników, uchwytów lub innych trwałych podparć, zgodnie z projektem technicznym.

6. KONTROLA JAKOŚCI ROBÓT

6.1. Ogólne wymagania dotyczące jakości robót.

Wykonawca jest odpowiedzialny za jakość wykonania robót oraz za zgodność z projektem i poleceniami Nadzoru Technicznego. Wykonawca jest zobowiązany do stałej i systematycznej kontroli, której zadaniem jest sprawdzenie wykonanych czynności z dokumentacją techniczną i obowiązującymi normami. Kontrola powinna obejmować:

- badanie zabezpieczenia wykopów przed zalaniem wodą,
- sprawdzenie grubości i zagęszczenia podłoża,
- badanie wskaźników zagęszczenia poszczególnych warstw obsypki i zasypki,
- sprawdzenie prawidłowego ułożenia przewodów oraz usytuowania poszczególnych elementów instalacji zgodnie z zatwierdzonym projektem,
- sprawdzenie jakości użytych materiałów i prawidłowości wykonania robót montażowych, próby szczelności przewodów, której celem jest wykrycie wad materiałów (rur, kształtek instalacyjnych), a także jakości wykonania połączeń spawanych oraz skręcanych, opracowanie dokumentacji powykonawczej.

6.2. Próby.

Wykonana instalacja gazowa przed oddaniem do eksploatacji powinna być poddana próbie szczelności.

Próbie szczelności, zwanej próbą odbiorową, podlegają wszystkie odcinki instalacji od kurka głównego do urządzeń gazowych.

Próbie szczelności instalacji należy wykonać za pomocą sprężonego powietrza lub gazu obojętnego pod ciśnieniem 50 kPa utrzymywanego przez 30 minut. Jeżeli przewody instalacji gazowych prowadzone są przez pomieszczenia mieszkalne lub pomieszczenia zakwalifikowane jako zagrożone wybuchem, to próbę należy wykonać pod ciśnieniem 100 kPa (1 bar).

Do wykonania próby szczelności niedopuszczalne jest stosowanie gazów palnych.

Do próby szczelności instalacji nie należy przystępować bezpośrednio po napełnieniu instalacji powietrzem lub gazem obojętnym, ponieważ temperatura sprężonego powietrza jest wyższa od temperatury otoczenia. Stabilizacja temperatury następuje po pewnym okresie czasu, zależnym od objętości przewodów poddawanych próbie oraz temperatury otoczenia. Ze względu na możliwość wystąpienia wahań temperatury powietrza wewnątrz przewodów i tym samym zmian ciśnienia, prób szczelności nie można też wykonywać w warunkach, gdy część instalacji podlega wpływom promieniowania słonecznego.

Przeprowadzenie próby odbiorowej jest możliwe wówczas, gdy urządzenie do pomiaru ciśnienia będzie wykazywało jego stabilność.

Pomiar ciśnienia podczas próby należy wykonać z zastosowaniem manometru, tak zwanej „U-rurki” lub manometru jednosłupowego, napełnionego rtęcią. Dopuszczalne jest stosowanie innego typu urządzenia pod warunkiem, że posiada ono aktualne świadectwo legalizacji i gwarantuje dokładność pomiaru wymaganą dla tego typu badania.

Instalację gazową uznaje się za szczelną i nadającą się do uruchomienia, jeżeli podczas próby szczelności nie zostanie stwierdzony spadek ciśnienia przez urządzenie pomiarowe. W przypadku gdy podczas próby instalacja gazowa nie będzie szczelna, należy usunąć przyczyny i próbę wykonać ponownie.

Trzykrotnie wykonana próba szczelności instalacji z wynikiem negatywnym kwalifikuje instalację gazową do rozebrania i powtórnego wykonania.

Protokoły z przeprowadzonych prób szczelności stanowią część dokumentacji powykonawczej.

7. OBMIAR ROBÓT.

Po zakończeniu robót instalacyjnych należy dokonać obmiaru powykonawczego instalacji gazowej. Obmiar ten powinien być wykonany w jednostkach i zgodnie z zasadami przyjętymi w kosztorysowaniu w tym np.:

- długość przewodu należy mierzyć w metrach wzdłuż jego osi, do długości rurociągów nie wlicza się armatury kołnierzej, wydłużeń i urządzeń,
- pozostałe elementy i urządzenia instalacji oblicza się w sztukach, kompletach lub w jednostkach podanych przy poszczególnych pozycjach kosztorysowych.

8. ODBIÓR ROBÓT

8.1. Odbiór techniczny częściowy.

Odbiór robót następować będzie po zgłoszeniu Inspektorowi Nadzoru przez Wykonawcę gotowości do odbioru. Odbiór polegać będzie na sprawdzeniu kompletności dokumentów z prób, oraz pomiarów wymaganych przez obowiązujące przepisy i normy oraz sprawdzeniu każdej wykonanej roboty. Po dokonaniu odbioru sporządza się protokół z podpisami członków komisji i wyszczególnieniem zauważonych usterek.

8.2. Odbiór końcowy.

Po wykonaniu wszystkich prac należy dokonać komisyjnego odbioru końcowego. W skład komisji wchodzi przedstawiciel Wykonawcy, Inwestora i Użytkownika. Przy odbiorze końcowym należy przedstawić komisji wszystkie dokumenty (dokumentację techniczną, dziennik budowy itp.), protokoły prób, badań i odbiorów częściowych. Odbiór techniczny instalacji gazowej polega na wykonaniu szeregu czynności, do których zalicza się przede wszystkim sprawdzenie:

- zgodności wykonania instalacji gazowej z projektem technicznym i z ewentualnymi zapisami w dzienniku budowy, a dotyczącymi zmian i odstępstw od dokumentacji technicznej,
- jakości wykonania instalacji gazowej,
- szczelności wszystkich elementów instalacji gazowej.

W oparciu o przedstawione dokumenty komisja stwierdza poprawność wykonania instalacji gazowej i dopuszcza ją do eksploatacji.

9. PODSTAWA PŁATNOŚCI

Podstawą płatności jest cena jednostkowa skalkulowana przez Wykonawcę dla danej pozycji w wycenionym przedmiarze robót. Cena jednostkowa pozycji przedmiaru robót winna uwzględniać wszystkie czynności, wymagania i badania składające się na jej wykonanie, określone w dokumentacji przetargowej a także w obowiązujących przepisach, bez względu na to czy zostało to szczegółowo wymienione w specyfikacji i przedmiarze robót czy też nie.

Rozliczenie robót dokonane będzie jednorazowo po wykonaniu pełnego zakresu robót i końcowym odbiorze robót. Ostateczne rozliczenie umowy pomiędzy Zamawiającym a Wykonawcą następuje po dokonaniu odbioru końcowego.

10. PRZEPISY ZWIĄZANE

PN-EN 1057:1999 Miedź i stopy miedzi. Rury miedziane okrągłe bez szwu do wody i gazu stosowane w instalacjach sanitarnych i ogrzewania.

PN80/H - 74219 rury stalowe czarne.

PN-92-M-54832/02 Gazomierze miechowe. Wymagania i badania.

PN-92-M-54832/01 Gazomierze. Ogólne wymagania i badania.

PN-B-02873:1996 Ochrona przeciwpożarowa budynków. Metoda badania stopnia rozprzestrzeniania ognia po instalacjach rurowych i przewodach wentylacyjnych.

Zarządzenie MP z dnia 20.08.88r. w sprawie szczegółowych zasad eksploatacji urządzeń i instalacji energetycznych służących do przesyłania paliw gazowych.

Instalacje Gazowe. Warunki Techniczne. Wymagania Odbioru i Eksploatacji – opracowane przez COBO – PROFIL Sp. z o.o. Warszawa.

Warunki techniczne wykonania i odbioru robót budowlano-montażowych tom II Instalacje sanitarne i przemysłowe – opracowane przez COBRTI INSTAL – wydawnictwo ARKADY - 1988

SST S.7.00.00 Instalacja centralnego ogrzewania

Kod CPV 45330000-9

1. WSTĘP

1.1. Przedmiot Szczegółowej Specyfikacji Technicznej

Przedmiotem niniejszej Specyfikacji Technicznej są wymagania dotyczące wykonania i odbioru robót w zakresie instalacji centralnego ogrzewania

1.2. Zakres stosowania Szczegółowej Specyfikacji Technicznej

Specyfikacja Techniczna jest stosowana jako dokument przetargowy i kontraktowy przy zlecaniu i realizacji robót wymienionych w punkcie 1.1.

1.3. Zakres robót objętych Szczegółową Specyfikacją Techniczną

Roboty, których dotyczy specyfikacja, obejmują wszystkie czynności umożliwiające i mające na celu wykonanie instalacji CO.

2. MATERIAŁY

Wszystkie materiały użyte do wykonania instalacji muszą posiadać aktualne polskie aprobaty techniczne lub odpowiadać Polskim Normom. Wykonawca uzyska przed zastosowaniem wyrobu akceptację Inspektora Nadzoru. Odbiór techniczny materiałów powinien być dokonywany według wymagań i w sposób określony aktualnymi normami.

2.1. Przewody

Instalacja centralnego ogrzewania wykonana będzie z rur z rur polietylenowych PEX łączonych na złączki mosiężne.

Dostarczone na budowę rury powinny być proste, czyste od zewnątrz i wewnątrz, bez widocznych wżerów i ubytków spowodowanych uszkodzeniami.

2.2. Grzejniki

Jako elementy grzejne instalacji należy zastosować grzejniki stalowe płytowe z podłączeniem dolnym.

2.3. Armatura

- Zawory termostaticzne.
- Zawory powrotu

3. SPRZĘT

Wykonawca jest zobowiązany do używania jedynie takiego sprzętu, który nie spowoduje niekorzystnego wpływu na jakość wykonywanych robót, zarówno w miejscu tych robót, jak też przy wykonywaniu czynności pomocniczych oraz w czasie transportu, załadunku i wyładunku materiałów.

4. TRANSPORT I SKŁADOWANIE

4.1. Rury

Rury w wiązkach muszą być transportowane na samochodach o odpowiedniej długości. Kształtki należy przewozić w odpowiednich pojemnikach. Podczas transportu, przeładunku i magazynowania rur i kształtek należy unikać ich zanieczyszczenia.

4.2. Grzejniki

Transport grzejników powinien odbywać się krytymi środkami. Zaleca się transportowanie grzejników na paletach dostosowanych do ich wymiaru. Na każdej palecie powinny być pakowane grzejniki jednego typu i wielkości. Palety z grzejnikami powinny być ustawione i zabezpieczone, aby w czasie ruchu środka transportu nie nastąpiło ich przemieszczanie i uszkodzenie grzejników.

Dopuszcza się transportowanie grzejników luzem, ułożonych w warstwy, zabezpieczonych przed przemieszczaniem i uszkodzeniem.

4.3. Armatura

Dostarczoną na budowę armaturę należy uprzednio sprawdzić na szczelność. Armaturę należy składować w magazynach zamkniętych. Armatura specjalna, jak zawory termostaticzne, powinny być dostar-

czony w oryginalnych opakowaniach producenta. Armaturę, łączniki i materiały pomocnicze należy przechowywać w magazynach lub pomieszczeniach zamkniętych w pojemnikach.

5. WYKONANIE ROBÓT

5.1. Montaż rurociągów

Rurociągi łączone będą zgodnie z Wymaganiami Technicznymi „Wytyczne projektowania centralnego ogrzewania”. Przed układaniem przewodów należy sprawdzić trasę oraz usunąć przeszkody (możliwe do wyeliminowania), mogące powodować uszkodzenie przewodów (np. pręty, wystające elementy zaprawy betonowej i muru).

Przed zamontowaniem należy sprawdzić, czy elementy przewidziane do zamontowania nie posiadają uszkodzeń mechanicznych oraz czy w przewodach nie ma zanieczyszczeń (ziemia, papiery i inne elementy). Rur pękniętych lub w inny sposób uszkodzonych nie wolno używać.

Kolejność wykonywania robót:

- wyznaczenie miejsca ułożenia rur,
- wykonanie gniazd i osadzenie uchwytów,
- przecinanie rur,
- założenie tulei ochronnych,
- ułożenie rur z zamocowaniem wstępnym,
- wykonanie połączeń.

Rurociągi poziome należy prowadzić ze spadkiem wynoszącym co najmniej 0,3% w kierunku źródła ciepła. Poziome odcinki muszą być wykonane ze spadkami zabezpieczającymi odpowiednie odpowietrzenie i odwodnienie całego pionu.

W miejscach przejść przewodów przez ściany i stropy nie wolno wykonywać żadnych połączeń. Przejścia przez przegrody budowlane wykonać w tulejach ochronnych. Wolną przestrzeń między zewnętrzną ścianą rury i wewnętrzną tulei należy wypełnić odpowiednim materiałem termoplastycznym. Wypełnienie powinno zapewniać jedynie możliwość osiowego ruchu przewodu. Długość tulei powinna być większa o 6÷8 mm od grubości ściany lub stropu. Przejścia przez przegrody określone jako granice oddzielenia pożarowego należy wykonywać za pomocą odpowiednich tulei zabezpieczających.

Przewody pionowe (piony centralnego ogrzewania) należy mocować do ścian za pomocą uchwytów umieszczonych co najmniej co 3,0 m dla rur o średnicy 15÷20 mm. Piony należy łączyć do rurociągów poziomych za pośrednictwem odsadzek o długości ramienia co najmniej 1 metr, wykonanych tak, aby możliwa była kompensacja wydłużeń przewodów.

5.2. Montaż grzejników

Grzejniki montowane przy ścianie należy ustawić w płaszczyźnie równoległej do powierzchni ściany lub wnęki. Odległość grzejnika od podłogi i od parapetu powinna wynosić co najmniej 110 mm.

Kolejność wykonywania robót:

- wyznaczenie miejsca zamontowania uchwytów,
- wykonanie otworów i osadzenie uchwytów,
- zawieszenie grzejnika,
- podłączenie grzejnika z rurami przyłączanymi.

Grzejniki należy montować w opakowaniu fabrycznym. Jeżeli instalacja centralnego ogrzewania uruchamiana jest, aby ogrzewać budynek podczas prac wykończeniowych, lub by go osuszać, grzejnik powinien być zapakowany. Jeżeli opakowanie zostało zniszczone, grzejnik należy w inny sposób zabezpieczyć przed zabrudzeniem. Zaleca się, aby opakowanie było zdejmowane dopiero po zakończeniu wszystkich prac wykończeniowych.

Gałązki grzejnika powinny być tak ukształtowane, aby po połączeniu z grzejnikiem i skręceniu złączy w grzejniku nie następowały żadne naprężenia. Niedopuszczalne są działania mogące powodować deformację grzejnika lub zniszczenie powłoki lakierniczej.

5.3. Montaż armatury i osprzętu

Rurociągi łączone będą z armaturą i osprzętem za pomocą połączeń gwintowanych, z zastosowaniem kształtek. Uszczelnienie tych połączeń wykonać za pomocą np. konopi oraz pasty miniowej.

Kolejność wykonywania robót:

- sprawdzenie działania zaworu,

- wkręcenie pół-śrubunków w zawór i na rurę, z uszczelnieniem gwintów materiałem
- uszczelniającym,
- skrócenie połączenia.

Na przewodach poziomych armaturę należy w miarę możliwości ustawić w takim położeniu, by wrzeciono było skierowane do góry i leżało w płaszczyźnie pionowej przechodzącej przez oś przewodu. Zawory na pionach i gałęziach oraz odpowietrzniki należy umieszczać w miejscach widocznych oraz łatwo dostępnych dla obsługi, konserwacji i kontroli. Odpowietrzenie instalacji wykonać zgodnie z PN-91/B-02420 jako odpowietrzenie miejscowe przy pomocy odpowietrzników automatycznych, z zaworem stopowym, montowanym w najwyższych punktach instalacji. Bezpośrednio pod zaworem odpowietrzającym należy zamontować zawór kulowy.

Źródłem ciepła budynku będzie kocioł gazowy oraz kominek z płaszczem wodnym

Należy zamontować kocioł gazowy o mocy 18KW jednofunkcyjny z zamkniętą komorą spalania kondensacyjny i systemem zabezpieczającym przed gotowaniem wody (odpływ)

Kocioł powinien posiadać układ automatyki umożliwiający regulację zasilania wymiennika pojemnościowego cwu oraz jednego obwodu co w funkcji temperatury zewnętrznej i czasu

Sprawność kotła min 92%

Nie stawia się szczególnych wymagań do zastosowanego urządzenia

Kominek z płaszczem wodnym powinien posiadać moc 10KW

Ciśnienie pracy 1,5Bar

Kominek należy zakupić z układem regulacji temperatury, schładzania płaszcza wodnego, i sterowania obwodem pompowym

Urządzenie powinno posiadać dopuszczenie do stosowania w budownictwie.

5.4. Badania i uruchomienie instalacji

Instalacja przed zakryciem bruzd i przed pomalowaniem elementów instalacji oraz przed wykonaniem izolacji termicznej przewodów musi być poddana próbie szczelności. • Przed przystąpieniem do badania szczelności należy instalację podlegającą próbie (lub jej część) kilkakrotnie skutecznie przepłukać wodą. Niezwłocznie po zakończeniu płukania należy instalację napęlić wodą uzdatnioną o jakości zgodnej z PN-93/C-04607 „Woda w instalacjach ogrzewania. Wymagania i badania dotyczące jakości wody”, lub z dodatkiem inhibitorów korozji.

Instalację należy dokładnie odpowietrzyć.

Jeżeli w budynku występuje kilka odrębnych zładów, badania szczelności należy przeprowadzić dla każdego zładu oddzielnie. Badania szczelności instalacji na zimno należy przeprowadzać przy temperaturze zewnętrznej powyżej 0°C. Próbę szczelności w instalacji centralnego ogrzewania należy przeprowadzić zgodnie z „Warunkami technicznymi wykonania i odbioru robót budowlano-montażowych. Tom II Instalacje sanitarne i przemysłowe”. Do pomiaru ciśnień próbnych należy używać manometru, który pozwala na bezbłędny odczyt zmiany ciśnienia o 0,1 bara. Powinien on być umieszczony w możliwie najniższym punkcie instalacji. Wyniki badania szczelności należy uznać za pozytywne, jeżeli w ciągu 20 min. nie stwierdzono przecieków ani roszczenia.

Z próby ciśnieniowej należy sporządzić protokół. Po uzyskaniu pozytywnej próby szczelności należy przeprowadzić próbę na gorąco, przy najwyższych – w miarę możliwości – parametrach czynnika grzewczego, lecz nie przekraczających parametrów obliczeniowych. Próba szczelności na gorąco winna być poprzedzona co najmniej 72-godinną pracą instalacji.

6. KONTROLA JAKOŚCI ROBÓT

Kontrola jakości robót związanych z wykonaniem instalacji centralnego ogrzewania powinna być przeprowadzona w czasie wszystkich faz robót zgodnie z wymaganiami Polskich Norm i „Warunkami technicznymi wykonania i odbioru robót budowlano-montażowych. Tom II Instalacje sanitarne i przemysłowe”. Każda dostarczona partia materiałów powinna być zaopatrzona w świadectwo kontroli jakości producenta.

Wyniki przeprowadzonych badań należy uznać za dodatnie, jeżeli wszystkie wymagania dla danej fazy robót zostały spełnione. Jeśli którekolwiek z wymagań nie zostało spełnione, należy daną fazę robót uznać za niezgodną z wymaganiami normy i po dokonaniu poprawek przeprowadzić badanie ponownie.

7. ODBIÓR ROBÓT

Odbioru robót, polegających na wykonaniu instalacji centralnego ogrzewania, należy dokonać zgodnie

z „Warunkami technicznymi wykonania i odbioru robót budowlano-montażowych. Tom II Instalacje sanitarne i przemysłowe” oraz normą PN-64/B-10400.

Odbiory międzyoperacyjne należy przeprowadzić w stosunku do następujących robót:

- przejścia dla przewodów przez ściany i stropy (umieszczenie i wymiary otworów),
- ściany w miejscach ustawienia grzejników (otynkowanie),
- bruzdy w ścianach: wymiary, czystość bruzd, zgodność z pionem i zgodność z kierunkiem w przypadku minimalnych spadków odcinków poziomych.

Z odbiorów międzyoperacyjnych należy spisać protokół stwierdzający jakość wykonania oraz przydatność robót i elementów do prawidłowego montażu. Po przeprowadzeniu prób przewidzianych dla danego rodzaju robót należy dokonać końcowego odbioru technicznego instalacji centralnego ogrzewania.

Przy odbiorze końcowym powinny być dostarczone następujące dokumenty:

- dokumenty dotyczące jakości wbudowanych materiałów (świadectwa jakości wydane przez dostawców materiałów),
- protokoły wszystkich odbiorów technicznych częściowych,
- protokół przeprowadzenia próby szczelności całej instalacji,

Przy odbiorze końcowym należy sprawdzić:

- zgodność wykonania z Dokumentacją projektową oraz ewentualnymi zapisami,
- protokoły z odbiorów częściowych i realizację postanowień dotyczącą usunięcia usterek,
- aktualność Dokumentacji projektowej (czy przeprowadzono wszystkie zmiany i uzupełnienia),
- protokoły badań szczelności instalacji.

8. OBMIAR ROBÓT

Ogólne wymagania dotyczące obmiaru podano w specyfikacji technicznej „Wymagania ogólne”.

Po zakończeniu robót instalacyjnych należy dokonać obmiaru powykonawczego instalacji gazowej. Obmiar ten powinien być wykonany w jednostkach i zgodnie z zasadami przyjętymi w kosztorysowaniu w tym np.:

- długość przewodu należy mierzyć w metrach wzdłuż jego osi, do długości rurociągów nie wlicza się armatury kołnierzej, wydłużeń i urządzeń,
- pozostałe elementy i urządzenia instalacji oblicza się w sztukach, kompletach lub w jednostkach podanych przy poszczególnych pozycjach kosztorysowych.

9. PODSTAWA PŁATNOŚCI

Ogólne wymagania dotyczące płatności podano w specyfikacji technicznej „Wymagania ogólne”.

10. PRZEPISY ZWIĄZANE

PN-64/B-10400 „Urządzenia centralnego ogrzewania w budownictwie powszechnym. Wymagania i badania techniczne przy odbiorze”.

PN-B-02414:1999 „Ogrzewnictwo i ciepłownictwo. Zabezpieczenie instalacji ogrzewań wodnych systemu zamkniętego z naczyniami wzbiorczymi przeponowymi. Wymagania”.

PN-91/B-02415 „Ogrzewnictwo i ciepłownictwo. Zabezpieczenie wodnych zamkniętych systemów ciepłowniczych. Wymagania”.

PN-91/B-02420 „Ogrzewnictwo. Odpowietrzanie instalacji ogrzewań wodnych. Wymagania”.

PN-90/M-75003 „Armatura instalacji centralnego ogrzewania. Ogólne wymagania i badania”.

PN-91/M-75009 „Armatura instalacji centralnego ogrzewania. Zawory regulacyjne. Wymagania i badania”.

PN-EN 215-1:2002 „Termostatyczne zawory grzejnikowe. Część 1: Wymagania i badania”.

PN-EN 442-1:1999 „Grzejniki. Wymagania i warunki techniczne”.

PN-EN 442-2:1999/A1:2002 „Grzejniki. Moc cieplna i metody badań (zmiana A1)”.

PN-B-02421:2000 „Ogrzewnictwo i ciepłownictwo. Izolacja cieplna przewodów, armatury i urządzeń. Wymagania i badania odbiorcze”.